

Wassergesetz für das Land Nordrhein-Westfalen - Landeswassergesetz - LWG

vom 25. Juni 1995

Die blau markierten Änderungen sind am 16.12.2009 in Kraft getreten.

[Link zur Vorschrift im SGV. NRW. 77:](#)

Inhalt:

WASSERGESETZ FÜR DAS LAND NORDRHEIN-WESTFALEN - LANDESWASSERGESETZ - LWG.....1

ERSTER TEIL EINLEITENDE BESTIMMUNGEN, BEWIRTSCHAFTUNG	5
1. ABSCHNITT GELTUNGSBEREICH	5
§ 1 Sachlicher Geltungsbereich (Zu §1 WHG)	5
2. ABSCHNITT GRUNDSÄTZE, BEWIRTSCHAFTUNG, FLUSSGEBIETSEINHEITEN.....	5
§ 2 Aufgabe der Wasserwirtschaft, Bewirtschaftungsgrundsätze und -ziele	5
§ 2a Umsetzung des Rechts der Europäischen Gemeinschaft.....	6
§ 2b Bewirtschaftung in Flussgebietseinheiten (zu § 1b WHG).....	6
§ 2c Fristen zur Erreichung der Bewirtschaftungsziele (zu §§ 25c und 33a WHG)	6
§ 2d Maßnahmenprogramm und Bewirtschaftungsplan (zu §§ 1b, 36 und 36b WHG).....	7
§ 2e Detaillierte Programme und Pläne zur Bewirtschaftung für Teileinzugsgebiete (zu §§ 36, 36b WHG).....	8
§ 2f Bekanntgabe und Verbindlichkeit von Maßnahmenprogramm und Bewirtschaftungsplan	8
§ 2g Information und Anhörung der Öffentlichkeit bei der Erstellung des Bewirtschaftungsplans (Zu §§ 36, 36b WHG).....	8
§ 2h Strategische Umweltprüfung von Maßnahmenprogrammen (zu § 36 Abs. 7 Satz 3 WHG).....	8
ZWEITER TEIL OBERIRDISCHE GEWÄSSER	9
ABSCHNITT I EINTEILUNG DER GEWÄSSER, BEGRIFFSBESTIMMUNGEN	9
§ 3 Einteilung der Gewässer, Begriffsbestimmungen.....	9
ABSCHNITT II EIGENTUMSVERHÄLTNISSE AN DEN GEWÄSSERN.....	9
§ 4 Gewässer erster Ordnung	9
§ 5 Gewässer zweiter Ordnung und sonstige Gewässer.....	9
§ 6 Grundbuch	10
§ 7 Bisheriges Eigentum	10
§ 8 Uferlinie	10
§ 9 Verlandung, Überflutung	10
§ 10 Uferabriss.....	10
§ 11 Neues Gewässerbett	11
§ 12 Inseln, verlassenes Gewässerbett.....	11
§ 13 Duldungspflicht des Gewässereigentümers.....	11
DRITTER TEIL SCHUTZ DER GEWÄSSER	12
ABSCHNITT I WASSERSCHUTZGEBIETE, HEILQUELLENSCHUTZ	12
§ 14 Wasserschutzgebiete (Zu § 19 WHG).....	12
§ 15 Besondere Vorschriften für Wasserschutzgebiete (Zu § 19 WHG).....	12
§ 16 Heilquellenschutz	13
§ 17 (aufgehoben)	13
ABSCHNITT II WASSERGEFÄHRDENDE STOFFE	13
§ 18 Wassergefährdende Stoffe (Zu §§ 19a bis 19l, 26, 34 WHG)	13
VIERTER TEIL GRUNDLAGEN DER WASSERWIRTSCHAFT, ZUGANG UND ERFASSUNG VON DATEN	14
§ 19 Grundlagen der Wasserwirtschaft.....	14
§ 19a Zugang und Erfassung von Daten, Unterrichtungspflichten (zu § 37a WHG)	14
§ 20 (aufgehoben)	15
§ 21 (aufgehoben).....	15
§ 22 (aufgehoben)	15
§ 23 (aufgehoben)	15
FÜNFTER TEIL BENUTZUNG DER GEWÄSSER.....	15
ABSCHNITT I GEMEINSAME BESTIMMUNGEN.....	15
§ 24 Inhalt von Erlaubnis und Bewilligung (Zu § 4 WHG).....	15
§ 25 Erlaubnis (Zu § 7 WHG).....	15
§ 25a Gehobene Erlaubnis.....	16
§ 26 Bewilligung (Zu § 8 WHG).....	16
§ 26a Rechtsnachfolge (zu §§ 7 und 8 WHG).....	16

§ 27 Berücksichtigung anderer Einwendungen im Bewilligungsverfahren Zu § 8 WHG).....	16
§ 28 Zusammentreffen von Erlaubnis- und Bewilligungsanträgen (Zu §§ 7, 8 WHG)	16
§ 29 Ausgleich von Rechten und Befugnissen (Zu §18 WHG)	17
§ 30 (aufgehoben)	17
§ 31 Außerbetriebsetzen, Beseitigen und Ändern von Benutzungsanlagen.....	17
§ 31a Nutzung der Wasserkraft.....	17
§ 32 Erlaubnisfreie Benutzungen nach § 17a des Wasserhaushaltsgesetzes; Notfälle, wasserwirtschaftliche Ermittlungen	18
ABSCHNITT II BESONDERE BESTIMMUNGEN FÜR DIE BENUTZUNG OBERIRDISCHER GEWÄSSER	18
§ 33 Gemeingebrauch (Zu § 23 WHG)	18
§ 34 Regelung des Gemeingebrauchs und des Verhaltens im Uferbereich (Zu § 23 WHG).....	18
§ 35 Anliegergebrauch (Zu § 24 WHG).....	18
§ 36 Benutzung zu Zwecken der Fischerei (Zu § 25 WHG)	19
§ 37 Schifffahrt	19
§ 38 Hafen- und Ufergeldtarife.....	20
§ 39 Führen.....	20
§ 40 Besondere Pflichten im Interesse der Schifffahrt und des Sports.....	20
§ 41 Staumarke	21
§ 42 Unbefugtes Ablassen	21
§ 43 Hochwassergefahr	21
ABSCHNITT III BESONDERE BESTIMMUNGEN FÜR DIE BENUTZUNG DES GRUNDWASSERS	21
§ 44 Zulassung von Erdwärmepumpen im vereinfachten Verfahren	21
§ 44 a (aufgehoben)	22
SECHSTER TEIL WASSERVERSORGUNG UND ABWASSERBESEITIGUNG	22
ABSCHNITT I GEMEINSAME BESTIMMUNGEN.....	22
§ 45 Wasserentnahme und Abwassereinleitung	22
§ 46 Zulässigkeit der Enteignung.....	22
ABSCHNITT II WASSERVERSORGUNG.....	22
§ 47 Wasserentnahmen zur öffentlichen Trinkwasserversorgung	22
47a Sicherstellung der öffentlichen Wasserversorgung	23
§ 48 Bau und Betrieb von Anlagen für die öffentliche Wasserversorgung	23
§ 49 Anzeigepflicht.....	23
§ 50 Verpflichtung zur Selbstüberwachung	23
§ 50a Wasserversorgungsbericht	24
ABSCHNITT III ABWASSERBESEITIGUNG	24
§ 51 Begriffsbestimmungen, Geltungsbereich (Zu §18a WHG).....	24
§ 51a Beseitigung von Niederschlagswasser	25
§ 52 Anforderungen an Abwassereinleitungen (Zu §§ 7a, 18a, 25a bis 25d, 33a und 36 WHG).....	25
§ 53 Pflicht zur Abwasserbeseitigung (Zu § 18a WHG)	26
§ 53a Übergangsregelung.....	28
§ 53b Übertragung der Abwasserbeseitigungspflicht auf Anstalten des öffentlichen Rechts (zu § 18a WHG)	28
§ 53c Umlage von Kosten der Abwasser- und Fremdwasserbeseitigung	28
§ 54 Abwasserbeseitigungspflicht im Gebiet von Abwasserverbänden (Zu §18a WHG).....	28
§ 55 Ausgleichszahlungen.....	29
§ 56 (aufgehoben).....	29
§ 57 Bau und Betrieb von Abwasseranlagen (Zu §18b WHG).....	29
§ 58 Anzeige und Genehmigung von Abwasseranlagen.....	29
§ 59 Indirekteinleitungen in öffentliche Abwasseranlagen.....	30
§ 59a Einleitungen in private Abwasseranlagen.....	31
§ 60 Selbstüberwachung von Abwassereinleitungen	31
§ 60a Selbstüberwachung von Indirekteinleitungen in Abwasseranlagen.....	32
§ 61 Selbstüberwachung von Abwasseranlagen	32
§ 61a Private Abwasseranlagen.....	33
§ 62 (aufgehoben)	33
§ 63 Gewässerschutzbeauftragte bei Abwasserverbänden (Zu § 21g WHG).....	33
SIEBENTER TEIL ABWASSERABGABE	34
ABSCHNITT I ABGABEPFLICHT, UMLAGE DER ABGABE.....	34
§ 64 Abgabepflicht anderer als der Abwassereinleiter (Zu §§ 8, 9 AbwAG).....	34
§ 65 Umlage der Abgabe durch Gemeinden und Abwasserverbände (Zu § 9 AbwAG).....	34
§ 66 Ausnahmen von der Abgabepflicht (Zu § 10 AbwAG)	34
ABSCHNITT II BEWERTUNGSGRUNDLAGEN	36

§ 67 (aufgehoben)	36
§ 68 Besonderheit bei Nachklärteichen (Zu § 3 AbwAG)	36
ABSCHNITT III ERMITTELN DER SCHÄDLICHKEIT	36
§ 69 Ermitteln auf Grund des wasserrechtlichen Bescheides (Zu §§ 2, 4, 9 AbwAG)	36
§ 70 Überwachung der Abwassereinleitung (Zu §§ 4, 6 AbwAG)	37
§ 71 (aufgehoben)	37
§ 72 Ermitteln in sonstigen Fällen (Zu § 6 AbwAG)	37
§ 73 Abgabefreiheit bei Kleineinleitungen und bei Einleitung von verschmutztem Niederschlagswasser (Zu §§ 7, 8 AbwAG)	37
§ 74 Abzug der Vorbelastung (Zu § 4 AbwAG)	38
ABSCHNITT IV FESTSETZEN UND ERHEBEN DER ABGABE	38
§ 75 Abgabeerklärung (Zu § 11 AbwAG)	38
§ 76 (aufgehoben)	39
§ 77 Festsetzen der Abgabe	39
§ 78 Fälligkeit, Verjährung	39
§ 79 (aufgehoben)	39
§ 80 Einziehen der Abgabe, Stundung, Erlaß, Niederschlagung	39
ABSCHNITT V VERWENDEN DER ABGABE	39
§ 81 Zweckbindung (Zu § 13 AbwAG)	39
§ 82 Verwaltungsaufwand (Zu § 13 AbwAG)	40
§ 83 Mittelvergabe (Zu § 13 AbwAG)	40
§ 84 (aufgehoben)	40
§ 85 Entsprechende Anwendung anderer Vorschriften	40
ACHTER TEIL AUSGLEICH DER WASSERFÜHRUNG, GEWÄSSERUNTERHALTUNG, GEWÄSSERRANDSTREIFEN, ANLAGEN	41
§ 86 (aufgehoben)	41
ABSCHNITT I PFLICHT ZUM AUSGLEICH DER WASSERFÜHRUNG, PFLICHT ZUM GEWÄSSERAUSBAU	41
§ 87 Pflicht zum Ausgleich der Wasserführung	41
§ 88 Umlage des Aufwands	41
§ 89 Pflicht zum Gewässerausbau (Zu § 31 WHG)	41
ABSCHNITT II GEWÄSSERUNTERHALTUNG, GEWÄSSERRANDSTREIFEN	42
§ 90 Umfang der Gewässerunterhaltung (Zu § 28 WHG)	42
§ 90a Gewässerrandstreifen	42
§ 90b Koordinierung der Gewässerunterhaltung	43
§ 91 Pflicht zur Gewässerunterhaltung (Zu § 29 WHG)	43
§ 92 Umlage des Unterhaltungsaufwands (Zu § 29 WHG)	43
§ 93 Finanzierungshilfen des Landes (Zu § 29 WHG)	44
§ 94 Unterhaltungspflicht bei Anlagen in und an fließenden Gewässern (Zu § 29 WHG)	44
§ 95 Gewässerunterhaltung durch Dritte (Zu § 29 WHG)	44
§ 96 Beseitigungspflicht des Störers (Zu § 29 WHG)	44
§ 97 Besondere Pflichten im Interesse der Gewässerunterhaltung (Zu § 30 WHG)	45
§ 98 Entscheidung in Fragen der Gewässerunterhaltung (Zu §§ 28 bis 30 WHG)	45
ABSCHNITT III ANLAGEN IN UND AN GEWÄSSERN	45
§ 99 Anlagen in und an Gewässern	45
NEUNTER TEIL GEWÄSSERAUSBAU, TALSPERREN UND RÜCKHALTEBECKEN	46
ABSCHNITT I GEWÄSSERAUSBAU	46
§ 100 Grundsätze (Zu § 31 WHG)	46
§ 101 Entschädigungspflicht beim Gewässerausbau (Zu § 31 WHG)	47
§ 102 Besondere Pflichten im Interesse des Gewässerausbaus (Zu § 31 WHG)	47
§ 103 Vorteilsausgleich (Zu § 31 WHG)	47
§ 104 Verfahren (Zu § 31 WHG)	47
ABSCHNITT II TALSPERREN UND RÜCKHALTEBECKEN	47
§ 105 Talsperren, Hochwasserrückhaltebecken, Rückhaltebecken außerhalb von Gewässern	47
§ 106 Bau und Betrieb	48
ZEHNTER TEIL SICHERUNG DES HOCHWASSERABFLUSSES	48
ABSCHNITT I DEICHE UND ANDERE HOCHWASSERSCHUTZANLAGEN	48
§ 107 Errichten, Beseitigen, Umgestalten (Zu § 31 WHG)	48
§ 108 Unterhaltung und Wiederherstellung	49
§ 109 Unterhaltung durch Dritte	49
§ 110 Besondere Pflichten im Interesse der Unterhaltung	49
§ 111 Entscheidung in Unterhaltungsfragen	49
§ 111a Schutzvorschriften	49

ABSCHNITT II ÜBERSCHWEMMUNGSGEBIETE, ÜBERSCHWEMMUNGSGEFÄHRDETE GEBIETE UND

HOCHWASSERSCHUTZPLÄNE.....	50
§ 112 Festsetzung von Überschwemmungsgebieten (Zu § 31b Abs. 1, 2 und 5 WHG).....	50
§ 113 Festgesetzte Überschwemmungsgebiete (Zu § 31b Abs. 3 und 4 WHG).....	51
§ 113a Erhaltung von Überschwemmungsgebieten als Rückhaltflächen (Zu § 31b Abs. 6 WHG).....	52
§ 114 Zusätzliche Maßnahmen (Zu § 31b WHG).....	52
§ 114a Überschwemmungsgefährdete Gebiete (Zu § 31c WHG).....	53
§ 114b Hochwasserschutzpläne (Zu § 31d WHG).....	53
§ 114c Informationen zum Hochwasserschutz (Zu § 31a Abs. 3 WHG).....	53
§ 114d Kooperation in den Flussgebieten (Zu § 32 WHG).....	53
ABSCHNITT III WILD ABFLIEBENDES WASSER.....	53
§ 115 Veränderung des Wasserablaufs, Pflicht zur Aufnahme.....	53
ELFTER TEIL GEWÄSSERAUFSICHT.....	54
ABSCHNITT I ALLGEMEINE VORSCHRIFTEN.....	54
§ 116 Aufgaben der Gewässeraufsicht.....	54
§ 116a Erleichterungen für auditierte Betriebsstandorte (zu § 21h WHG).....	54
§ 117 Besondere Pflichten.....	55
§ 118 Kosten der Gewässeraufsicht.....	55
§ 119 Gemeinsame Durchführung von Aufgaben.....	55
ABSCHNITT II BESONDERE VORSCHRIFTEN.....	55
§ 120 Überwachung von Abwassereinleitungen.....	55
§ 121 Gewässerschau.....	56
§ 122 Deichschau.....	56
§ 123 Wassergefahr.....	56
ZWÖLFTER TEIL ZWANGSRECHTE.....	56
§ 124 Ermitteln der Grundlagen des Wasserhaushalts.....	56
§ 125 Verändern oberirdischer Gewässer.....	56
§ 126 Benutzen oberirdischer Gewässer.....	57
§ 127 Anschluß von Stauanlagen.....	57
§ 128 Durchleiten von Wasser und Abwasser.....	57
§ 129 Mitbenutzen von Anlagen.....	57
§ 130 Einschränkende Vorschriften.....	58
§ 131 Entschädigungspflicht, Sonstiges.....	58
§ 132 und 133 (aufgehoben).....	58
DREIZEHNTER TEIL ENTSCHÄDIGUNG.....	58
§ 134 Entschädigungsverfahren.....	58
§ 135 Übernahmepflicht (Zu § 20 WHG).....	58
VIERZEHNTER TEIL WASSERBEHÖRDEN.....	58
§ 136 Behördenaufbau.....	58
§ 137 (aufgehoben).....	59
§ 138 Sonderordnungsbehörden.....	59
§ 139 Aufsichtsbehörden.....	59
§ 140 Bestimmung der zuständigen Behörden.....	59
FÜNFZEHNTER TEIL VERWALTUNGSVERFAHREN.....	59
ABSCHNITT I ALLGEMEINE BESTIMMUNGEN, UMWELTVERTRÄGLICHKEITSPRÜFUNG.....	59
§ 141 Geltungsbereich von Verordnungen.....	59
§ 142 Sicherheitsleistung.....	60
§ 142a Umweltverträglichkeitsprüfung.....	60
ABSCHNITT II FÖRMLICHES VERWALTUNGSVERFAHREN, SCHUTZGEBIETSVERFAHREN.....	60
TITEL 1 ALLGEMEINE BESTIMMUNGEN.....	60
§ 143 Grundsatz.....	60
§ 144 Vertreterbestellung.....	60
§ 145 Aussetzung des Verfahrens.....	60
§ 146 Verfahrenskosten.....	61
TITEL 2 BEWILLIGUNGSVERFAHREN, GEHOBENES ERLAUBNISVERFAHREN.....	61
§ 147 Erfordernisse des Antrags (Zu § 9 WHG).....	61
§ 148 Bekanntmachung.....	61
§ 149 Inhalt des Bescheides (Zu §§ 9, 10 WHG).....	61
TITEL 3 ANDERE VERFAHREN.....	61
§ 150 Festsetzen von Wasserschutz- und Heilquellenschutzgebieten.....	61
§ 151 Ausgleichsverfahren, Zwangsrechtsverfahren.....	62

ABSCHNITT III PLANFESTSTELLUNG.....	62
§ 152 Grundsatz.....	62
§ 153 Anzuwendende Vorschriften.....	62
ABSCHNITT IV ÜBERPRÜFUNG VON ZULASSUNGEN.....	62
§ 154 Überprüfung von Zulassungen, Anpassungen.....	62
§ 155 bis 156 (aufgehoben).....	62
SECHZEHENTER TEIL WASSERBUCH.....	62
§ 157 Einrichtung des Wasserbuchs (Zu § 37 WHG).....	62
§ 158 Eintragung (Zu § 37 WHG).....	63
§ 159 Verfahren (Zu § 37 WHG).....	63
§ 160 Einsicht (Zu § 37 WHG).....	63
SIEBZEHNTER TEIL BÜGELDBESTIMMUNGEN.....	63
§ 161 Bußgeldvorschriften.....	63
§ 161 a Zuwiderhandlungen gegen Abwassersatzungen der Gemeinden.....	65
§ 162 (aufgehoben).....	66
ACHTZEHNTER TEIL ÜBERGANGS- UND SCHLÜBBESTIMMUNGEN.....	66
§ 163 Weitergeltung bisheriger Verordnungen.....	66
§ 164 Alte Rechte und alte Befugnisse (Zu § 15 WHG).....	66
§ 165 (aufgehoben).....	66
§ 166 Sonstige aufrechterhaltende Rechte.....	66
§ 167 Grundrechte der Artikel 12 und 13 des Grundgesetzes.....	66
§ 168 und 169 (aufgehoben).....	66
§ 170 (Zu § 13 WHG) Sondervorschriften für Wasserverbände.....	66
§ 171 Durchführung des Gesetzes.....	67
§ 172 Berichtspflicht.....	67
§ 173 (Inkrafttreten).....	67
ANLAGE 1 (ZU § 2B SATZ 2).....	68
ANLAGE 2 ZU § 3 ABS.1 NR.1.....	69

Erster Teil Einleitende Bestimmungen, Bewirtschaftung

1. Abschnitt Geltungsbereich

§ 1

Sachlicher Geltungsbereich (Zu §1 WHG)

(1) Dieses Gesetz gilt für die in § 1 Abs. 1 Nrn. 1 und 2 des Wasserhaushaltsgesetzes aufgeführten Gewässer sowie für Handlungen und Anlagen, die sich auf die Gewässer und ihre Nutzungen auswirken oder auswirken können. Satz 1 gilt auch für Teile von Gewässern.

(2) Von den Bestimmungen des Wasserhaushaltsgesetzes mit Ausnahme des § 22 und den Bestimmungen dieses Gesetzes werden Entwässerungsgräben ausgenommen, wenn sie nicht der Vorflut der Grundstücke anderer Eigentümer dienen.

2. Abschnitt Grundsätze, Bewirtschaftung, Flussgebietseinheiten

§ 2

Aufgabe der Wasserwirtschaft, Bewirtschaftungsgrundsätze und –ziele

(1) Die Gewässer sind nach den Grundsätzen und Zielen der §§ 1a, 25a bis 25d und 33a des Wasserhaushaltsgesetzes so zu bewirtschaften, dass sie dem Wohl der Allgemeinheit und im Einklang mit ihm auch dem Nutzen Einzelner dienen. Ein ordnungsgemäßer Wasserabfluss ist sicherzustellen.

(2) Der Wasserbedarf der öffentlichen Wasserversorgung ist vorrangig aus ortsnahen Wasservorkommen zu decken, soweit überwiegende Gründe des Wohls der Allgemeinheit nicht entgegenstehen.

Gelöscht: 11.12.2007

Gelöscht: 708

(3) Die Ziele der Raumordnung und Landesplanung sind zu beachten; die Grundsätze und sonstigen Erfordernisse der Raumordnung sind zu berücksichtigen.

§ 2a

Umsetzung des Rechts der Europäischen Gemeinschaft

Die oberste Wasserbehörde erlässt nach Anhörung des für Umweltschutz zuständigen Ausschuss des Landtages durch Rechtsverordnung die zur Durchführung von bindenden Beschlüssen der Europäischen Gemeinschaft erforderlichen Vorschriften, um die Gewässer und die direkt von ihnen abhängigen Landökosysteme und Feuchtgebiete nach Maßgabe der in § 2 genannten Ziele zu bewirtschaften, insbesondere über

Gelöscht: im Einvernehmen mit dem

1. qualitative und quantitative Anforderungen an die Gewässer und an das Einbringen und Einleiten von Stoffen in Gewässer sowie Angaben zu Emissionen,
2. den Schutz der Gewässer gegen Beeinträchtigungen durch den Umgang mit wassergefährdenden Stoffen,
3. die Festsetzung von Gebieten, in denen bestimmte Anforderungen, Gebote und Verbote zu beachten sind,
4. die Einhaltung der Anforderungen, ihre Kontrolle und Überwachung,
5. Meßmethoden und Meßverfahren,
6. die Beschreibung, Kategorisierung und Typisierung von Gewässern und die Festlegung der typspezifischen Referenzbedingungen,
7. die Ermittlung des Zustands der Gewässer einschließlich der Zusammenstellung und Beurteilung der Belastungen und der Auswirkungen auf die Gewässer,
8. die Voraussetzungen für die Einstufung und die Darstellung des Gewässerzustandes,
9. die wirtschaftliche Analyse der Wassernutzungen sowie die Festlegung von Fristen,
10. die Regelung von Verfahren.

§ 2b

Bewirtschaftung in Flussgebietseinheiten (zu § 1b WHG)

Die Bewirtschaftung der oberirdischen Gewässer auf dem Gebiet des Landes Nordrhein-Westfalen und der ihnen zugeordneten Grundwasserkörper findet nach Maßgabe dieses Abschnitts für die Flussgebietseinheiten

1. Ems,
2. Maas,
3. Rhein und
4. Weser

statt und erfasst die jeweiligen Einzugsgebiete. Die Flussgebietseinheiten mit den Einzugsgebieten sind in der **Anlage 1** dargestellt.

§ 2c

Fristen zur Erreichung der Bewirtschaftungsziele (zu §§ 25c und 33a WHG)

(1) Bis zum 22. Dezember 2015 sind folgende Bewirtschaftungsziele zu erreichen:

1. bei oberirdischen Gewässern ein guter ökologischer und chemischer Zustand (§ 25a Abs. 1 Nr. 2 des Wasserhaushaltsgesetzes),
2. bei künstlichen und erheblich veränderten Gewässern ein gutes ökologisches Potential und guter chemischer Zustand (§ 25b Abs. 1 Nr. 2 des Wasserhaushaltsgesetzes),
3. beim Grundwasser ein guter mengenmäßiger und chemischer Zustand (§ 33a Abs. 1 Nr. 4 des Wasserhaushaltsgesetzes),

Gelöscht: 11.12.2007

Gelöscht: 708

4. bei den Schutzgebieten im Sinne von Artikel 6 i.V. mit Anhang IV der Richtlinie 2000/60/EG alle in Absatz 1 Nrn. 1 bis 3 genannten Ziele, sofern die Rechtsvorschriften der Europäischen Gemeinschaft, nach denen die Schutzgebiete ausgewiesen wurden, keine anderweitigen Bestimmungen enthalten.

§ 25d und 33a Abs. 4 des Wasserhaushaltsgesetzes bleiben unberührt.

(2) Die Wasserbehörden können

1. Ausnahmen von den Bewirtschaftungszielen nach Maßgabe der §§ 25d und 33a Abs. 4 WHG zulassen sowie
2. die in Absatz 1 festgelegte Frist unter den in § 25c Abs. 2 und 3 und § 33a Abs. 4 des Wasserhaushaltsgesetzes genannten Voraussetzungen höchstens zweimal um sechs Jahre verlängern.

Lassen sich die Ziele aufgrund der natürlichen Gegebenheiten nicht innerhalb des verlängerten Zeitraums erreichen, sind weitere Verlängerungen möglich.

§ 2d

Maßnahmenprogramm und Bewirtschaftungsplan (zu §§ 1b, 36 und 36b WHG)

(1) Für die nordrhein-westfälischen Anteile der in § 2b genannten Flussgebietseinheiten erarbeitet die oberste Wasserbehörde Beiträge zu den Maßnahmenprogrammen und Bewirtschaftungsplänen der Flussgebietseinheiten und stellt, im Einvernehmen mit den betroffenen obersten Landesbehörden und dem für den Umweltschutz zuständigen Ausschuss des Landtages, die Maßnahmenprogramme und Bewirtschaftungspläne für die in § 2b genannten Flussgebietseinheiten auf, soweit sie die nordrhein-westfälischen Anteile betreffen. Bei der Erarbeitung werden die Träger öffentlicher Belange und ihnen Gleichgestellte, insbesondere die Kreise und kreisfreien Städte, die nach den Vorschriften im Rahmen des Bundesnaturschutzgesetzes anerkannten Verbände, die betroffenen Wasserverbände und die betroffenen Regionalräte gemäß § 9 Abs. 2 Landesplanungsgesetz beteiligt.

(2) Die Beiträge zu den Maßnahmenprogrammen und Bewirtschaftungsplänen sind mit den zuständigen Behörden der an der Flussgebietseinheit beteiligten Nachbarländern und Nachbarstaaten zu koordinieren. Die Koordinierung erfolgt im Benehmen und, soweit auch Verwaltungskompetenzen des Bundes berührt sind, im Einvernehmen mit den zuständigen Bundesbehörden. Bei Flussgebietseinheiten, die auch im Hoheitsgebiet anderer Staaten liegen, ist das Einvernehmen der zuständigen Bundesbehörde auch erforderlich, soweit die Pflege der Beziehungen zu auswärtigen Staaten nach Artikel 32 des Grundgesetzes berührt ist.

(3) Die oberste Wasserbehörde kann durch Verwaltungsvorschrift die Einzelheiten der Erarbeitung, Beteiligung und Koordination regeln. Sie kann mit den an der Flussgebietseinheit beteiligten Ländern die Einzelheiten der Koordinierung der Beiträge zu den Maßnahmenprogrammen und Bewirtschaftungsplänen sowie die Einrichtung von gemeinsamen Koordinierungsstellen vereinbaren.

(4) Die Maßnahmenprogramme enthalten die grundlegenden Maßnahmen nach Artikel 11 Abs. 3 in Verbindung mit Anhang VI Teil A und, soweit diese zur Erreichung der in § 25a Abs. 1 WHG, § 25b Abs. 1, §§ 33c und 33a Abs. 1 WHG festgesetzten Ziele notwendig sind, ergänzende Maßnahmen nach Artikel 11 Abs. 4 in Verbindung mit Anhang VI Teil B der Richtlinie 2000/60/EG. Die Bewirtschaftungspläne enthalten die in Artikel 13 in Verbindung mit Anhang VII der Richtlinie 2000/60/EG genannten Informationen. Die zuständige Behörde kann unter den Voraussetzungen der §§ 33a und 34 des Wasserhaushaltsgesetzes die in Artikel 11 Abs. 3j der Richtlinie 2000/60/EG genannten Einleitungen zulassen.

(5) Die Maßnahmenprogramme und Bewirtschaftungspläne sind bis zum 22. Dezember 2009 aufzustellen. Sie sind erstmals bis zum 22. Dezember 2015 sowie anschließend alle sechs Jahre zu überprüfen und, soweit erforderlich, zu aktualisieren.

(6) Die im ersten Maßnahmenprogramm aufgeführten Maßnahmen für die nordrhein-westfälischen Anteile der in § 2b genannten Flussgebietseinheiten sind bis zum 22. Dezember 2012 umzusetzen. Maßnahmen eines aktualisierten Maßnahmenprogramms sind innerhalb von drei Jahren umzusetzen.

(7)(aufgehoben)

Gelöscht: 11.12.2007

Gelöscht: 708

§ 2e
Detaillierte Programme und Pläne zur Bewirtschaftung für Teileinzugsgebiete
(zu §§ 36, 36b WHG)

(1) Soweit erforderlich, kann die zuständige Behörde zur Erreichung der im Wasserhaushaltsgesetz und in diesem Gesetz festgelegten Bewirtschaftungsziele den Bewirtschaftungsplan nach § 2d durch detaillierte Programme und Pläne zur Bewirtschaftung für Teileinzugsgebiete und für bestimmte Sektoren und Aspekte der Wasserwirtschaft ergänzen.

(2) Die Regelungen über die Beteiligung, die Koordinierung, die Bekanntgabe und Verbindlichkeit nach § 2d Abs. 1 und 2 und §§ 2f und 2h gelten entsprechend.

§ 2f
Bekanntgabe und Verbindlichkeit von
Maßnahmenprogramm und Bewirtschaftungsplan

Die oberste Wasserbehörde gibt die Bewirtschaftungspläne und die Maßnahmenprogramme sowie die Entwürfe nach § 2g Abs. 2 bis 4 im Ministerialblatt bekannt, soweit sie die nordrhein-westfälischen Anteile der Flusseinzugsgebiete betreffen. Die zuständige Behörde, auf deren Gebiet sich die Planung erstreckt, legt den Bewirtschaftungsplan und das Maßnahmenprogramm zur Einsicht für jedermann aus. Auf diese Auslegung wird bei der Bekanntmachung hingewiesen. Die nordrhein-westfälischen Anteile der Maßnahmenprogramme und der Bewirtschaftungspläne nach den §§ 2d und 2e sind für alle behördlichen Entscheidungen verbindlich.

§ 2g
Information und Anhörung der
Öffentlichkeit bei der Erstellung des Bewirtschaftungsplans
(Zu §§ 36, 36b WHG)

(1) Die zuständigen Behörden fördern die aktive Beteiligung aller interessierter Stellen bei der Aufstellung, Überprüfung und Aktualisierung der Pläne und unterrichten sie über die wesentlichen Vorarbeiten.

(2) Spätestens drei Jahre vor Beginn des Zeitraums, auf den sich der Bewirtschaftungsplan bezieht, werden der Zeitplan, das Arbeitsprogramm für die Erstellung des Bewirtschaftungsplans und die zu treffenden Anhörungsmaßnahmen durch die oberste Wasserbehörde veröffentlicht.

(3) Einen Überblick über die für das Einzugsgebiet festgestellten wichtigen Wasserbewirtschaftungsfragen veröffentlicht die oberste Wasserbehörde spätestens zwei Jahre vor Beginn des Zeitraums, auf den sich der Plan bezieht.

(4) Entwürfe des Bewirtschaftungsplans veröffentlicht die oberste Wasserbehörde spätestens ein Jahr vor Beginn des Zeitraums, auf den sich der Plan bezieht. Auf Antrag gewährt die zuständige Behörde auch Zugang zu Hintergrunddokumenten und -informationen, die bei der Erstellung des Bewirtschaftungsplanentwurfs herangezogen wurden, nach den Vorschriften des Umweltinformationsgesetzes. § 10 des Umweltinformationsgesetzes findet keine Anwendung.

(5) Innerhalb von sechs Monaten nach Veröffentlichung kann zu den Vorhaben nach den Absätzen 2 bis 4 Abs. 1 schriftlich oder zur Niederschrift bei der zuständigen Behörde Stellung genommen werden.

(6) Die Absätze 1 bis 5 gelten für die zu aktualisierenden Bewirtschaftungspläne nach § 2d Abs. 5 und die Ergänzungen nach § 2e entsprechend.

§ 2h
Strategische Umweltprüfung von Maßnahmenprogrammen
(zu § 36 Abs. 7 Satz 3 WHG)

(1) Für das Maßnahmenprogramm nach § 2d Abs. 1 hat die oberste Wasserbehörde nach § 14b Abs. 1 Nr. 1 in Verbindung mit Anlage 3 Nr. 1.4 des Gesetzes über die Umweltverträglichkeitsprüfung (UVPG) eine Strategische Umweltprüfung durchzuführen. Die oberste Wasserbehörde legt den Untersuchungsrahmen fest, erstellt den Umweltbericht und beteiligt die betroffenen Behörden. Der Umweltbericht kann auf Angaben im Bewirtschaftungsplan verweisen. §§ 14a, 14d Abs. 1 und 14f bis 14h UVPG gelten entsprechend.

(2) Für die Öffentlichkeitsbeteiligung im Rahmen der Strategischen Umweltprüfung gilt § 14i in Verbindung mit § 9 Abs.1 UVPG sowie § 14j Abs. 2 in Verbindung mit § 9a Abs. 1 und 2 UVPG entsprechend. Die Öffentlichkeitsbeteiligung nach Satz 1 soll mit der Einbeziehung der Öffentlichkeit zum Bewirtschaftungsplan nach § 2g verbunden werden.

(3) Der Umweltbericht ist entsprechend § 14k UVPG zu überprüfen. Für die Veröffentlichung des Maßnahmenprogramms gilt § 14l Abs. 2 Nr. 2 und 3 UVPG entsprechend; für seine Überwachung durch die zuständige Behörde gilt § 14m UVPG entsprechend.

Zweiter Teil Oberirdische Gewässer

Abschnitt I Einteilung der Gewässer, Begriffsbestimmungen

§ 3

Einteilung der Gewässer, Begriffsbestimmungen

(1) Oberirdische Gewässer werden eingeteilt in

1. Gewässer erster Ordnung:
die in der Anlage 2 zu § 3 unter Buchstabe A aufgeführten Gewässerstrecken; (Anlage)
2. Gewässer zweiter Ordnung:
die in der Anlage 2 zu § 3 unter Buchstabe B aufgeführten Gewässer;
3. Sonstige Gewässer.

Anlagen zur Ableitung von Abwasser und gesammelten Niederschlagswasser sowie zur Straßenentwässerung gewidmete Seitengräben (Straßenseitengräben) sind nicht Gewässer.

(2) Ein natürliches Gewässer gilt als solches auch nach künstlicher Veränderung. Triebwerkskanäle und Bewässerungskanäle gelten, soweit sie als Gewässer anzusehen sind, im Zweifel als künstliche Gewässer.

(3) Fließende Gewässer im Sinne dieses Gesetzes sind oberirdische Gewässer mit ständigem oder zeitweiligem Abfluß, die der Vorflut für Grundstücke mehrerer Eigentümer dienen.

Abschnitt II Eigentumsverhältnisse an den Gewässern

§ 4

Gewässer erster Ordnung

Die Gewässer erster Ordnung sind Eigentum des Landes, soweit sie nicht Bundeswasserstraßen sind.

§ 5

Gewässer zweiter Ordnung und sonstige Gewässer

(1) Bildet ein Gewässer zweiter Ordnung oder ein sonstiges Gewässer kein selbständiges Grundstück, ist es Bestandteil der Ufergrundstücke und gehört deren Eigentümern.

(2) Gehören die Ufer verschiedenen Eigentümern, so ist vorbehaltlich abweichender privatrechtlicher Regelungen Eigentumsgrenze

1. für gegenüberliegende Ufergrundstücke eine durch die Mitte des Gewässers bei Mittelwasserstand zu ziehende Linie;
2. für nebeneinanderliegende Ufergrundstücke die Senkrechte von dem Endpunkt der Landgrenze auf die in Nummer 1 bezeichnete Mittellinie.

(3) Als Mittelwasserstand gilt das Mittel der Wasserstände derjenigen zwanzig Jahre, die jeweils dem letzten Jahr vorangehen, in dessen Jahreszahl die Zahl Zehn aufgeht. Stehen Pegelbeobachtungen für diesen zwanzigjährigen Zeitraum nicht zur Verfügung, so kann eine andere Jahresreihe verwendet werden. Solange Pegelbeobachtungen nicht vorliegen, bestimmt sich der Mittelwasserstand nach der Grenze des Graswuchses.

(4) Ist Absatz 2 wegen der besonderen Form des Gewässers nicht anwendbar, so steht das Eigentum an dem Gewässer den Eigentümern der Ufergrundstücke nach dem Verhältnis ihrer Uferstrecken zu.

Gelöscht: 11.12.2007

Gelöscht: 708

(5) Bei Grenzgewässern, welche die Grenze gegenüber dem Land Rheinland-Pfalz bilden, reicht, soweit die Eigentumsverhältnisse nicht anderweitig geregelt sind, das Gewässereigentum bis zur Landesgrenze.

§ 6 Grundbuch

Wird die Eintragung des dem Eigentümer des Ufergrundstücks gehörenden Anteils an einem Gewässer im Grundbuch beantragt, so ist er im Grundbuch und im Liegenschaftskataster nur als Anteil an dem Gewässer zu bezeichnen.

§ 7 Bisheriges Eigentum

(1) Soweit bei Inkrafttreten dieses Gesetzes das Eigentum an Gewässern erster Ordnung einem anderen als dem Bund oder dem Land, an Gewässern zweiter Ordnung oder an sonstigen Gewässern einem anderen als den Eigentümern der Ufergrundstücke zusteht, bleibt es aufrechterhalten.

(2) Zugunsten des Landes ist die Enteignung von Gewässern erster Ordnung zulässig, soweit sie nicht dem Bund gehören. Das Landesenteignungs- und -entschädigungsgesetz (EEG NW) ist anzuwenden.

§ 8 Uferlinie

(1) Die Grenze zwischen dem Gewässer und den Ufergrundstücken (Uferlinie) wird durch den Mittelwasserstand bestimmt.

(2) Die Uferlinie kann durch die zuständige Behörde festgesetzt und, soweit erforderlich, bezeichnet werden. Jeder Beteiligte kann die Festsetzung und die Bezeichnung der Uferlinie auf seine Kosten verlangen.

(3) Die Bezeichnung der Uferlinie darf nicht unbefugt beseitigt oder sonstwie verändert werden.

§ 9 Verlandung, Überflutung

(1) Eine durch allmähliches Anlanden oder durch Zurücktreten des Wassers entstandene Verlandung wächst an fließenden Gewässern den Eigentümern der Ufergrundstücke zu, wenn die Verlandung mit dem bisherigen Ufer bei Mittelwasserstand zusammenhängt sich darauf Pflanzenwuchs gebildet hat und seit dem Ende des Jahres, in dem sich der Pflanzenwuchs gebildet hat, drei Jahre verstrichen sind.

(2) Bei Seen, Teichen, Weihern und ähnlichen Wasseransammlungen gehören Verlandungen innerhalb der bisherigen Eigentumsgrenze den Gewässereigentümern. Diese haben den früheren Anliegern den Zutritt zum Gewässer zu gestatten, soweit dies zur Ausübung des Gemeingebrauchs in dem bisher geübten Umfange erforderlich ist.

(3) Werden an Gewässern zweiter Ordnung oder an sonstigen Gewässern, die kein selbständiges Grundstück bilden, Grundstücke bei Mittelwasserstand dauernd überflutet, findet § 5 Anwendung.

(4) Werden an Gewässern zweiter Ordnung oder an sonstigen Gewässern, die ein selbständiges Grundstück bilden, Grundstücke bei Mittelwasserstand dauernd überflutet, wächst das Eigentum an den überfluteten Flächen dem Gewässereigentümer zu. Die neue Grenze zwischen dem Gewässer und dem Ufergrundstück ist die Uferlinie.

(5) Die Rechtsfolgen der Absätze 3 und 4 treten bei Überflutungen, die infolge künstlicher Einwirkungen entstanden sind, nur ein, wenn diese auf rechtlich zulässige Weise herbeigeführt worden sind. In diesem Fall hat derjenige, der die Überflutungen verursacht hat die betroffenen Eigentümer zu entschädigen.

§ 10 Uferabriß

(1) Wird ein Stück Land durch Naturgewalt von dem Ufer abgerissen und mit einem anderen Ufergrundstück vereinigt, so wird es dessen Bestandteil, wenn es von diesem Grundstück nicht mehr unterschieden werden kann oder wenn die Vereinigung drei Jahre bestanden hat, ohne daß der Eigentümer oder ein sonst Berechtigter von seinem Recht, das abgerissene Stück wegzunehmen, Gebrauch gemacht hat.

(2) Unter den gleichen Voraussetzungen wird ein abgerissenes Stück Land, das sich ohne Zusammenhang mit einem Ufer im Gewässer festgesetzt hat, Eigentum des Gewässereigentümers.

§ 11

Neues Gewässerbett

(1) Hat ein Gewässer zweiter Ordnung oder an sonstigen Gewässern infolge natürlicher Ereignisse sein bisheriges Bett verlassen und sich ein neues Bett geschaffen, ist der frühere Zustand von dem zur Gewässerunterhaltung Verpflichteten wiederherzustellen, wenn es das Wohl der Allgemeinheit erfordert. Hierüber entscheidet die zuständige Behörde; sie kann Art und Umfang der Wiederherstellungsarbeiten bestimmen. § 92 findet mit der Maßgabe sinngemäß Anwendung, daß die Anteile der Erschwerer entfallen.

(2) Erfordert das Wohl der Allgemeinheit die Wiederherstellung nicht, sind diejenigen Grundeigentümer und Nutzungsberechtigten, die von der Veränderung betroffen werden, insgesamt oder einzeln berechtigt, den früheren Zustand auf ihre Kosten wiederherzustellen, sofern das betroffene Grundstück im Geltungsbereich eines Bebauungsplans gemäß § 30 des Baugesetzbuchs oder innerhalb eines im Zusammenhang bebauten Ortsteils liegt. Das gleiche gilt für andere Grundstücke mit genehmigter Bebauung wenn mit der Veränderung des Gewässerbettes die zulässige Nutzung der Grundstücke erheblich beeinträchtigt wird. Absatz 1 Satz 2 Halbsatz 2 gilt entsprechend.

(3) Ordnet die zuständige Wasserbehörde die Wiederherstellung nach Absatz 1 nicht an und besteht kein Anspruch nach Absatz 2 auf Wiederherstellung, kann der Eigentümer des neuen Gewässerbettes vom Land Entschädigung verlangen.

(4) Das Recht auf Wiederherstellung und Entschädigung erlischt binnen einer Frist von drei Jahren, gerechnet vom Ende des Jahres, in dem das Gewässer sein Bett verlassen hat. Liegen besondere Gründe vor, kann die zuständige Wasserbehörde die Frist verlängern.

(5) Wird einem Gewässer zweiter Ordnung oder einem sonstigen Gewässer, das kein selbständiges Grundstück bildet, durch Baumaßnahmen ein neues Bett geschaffen, findet § 5 Anwendung.

(6) Wird einem Gewässer zweiter Ordnung oder einem sonstigen Gewässer, das ein selbständiges Grundstück bildet, durch Baumaßnahmen ein neues Bett geschaffen, so wächst das Eigentum an den neuen Gewässerflächen dem Gewässereigentümer zu. Neue Eigentumsgrenze ist die Uferlinie.

(7) Die Rechtsfolgen der Absätze 5 und 6 treten nur ein, wenn das neue Gewässerbett auf rechtlich zulässige Weise geschaffen worden ist. In diesem Fall hat derjenige, der dies verursacht hat, die betroffenen Eigentümer zu entschädigen.

(8) Tritt der Fall des Absatzes 1 bei Gewässern erster Ordnung ein, die Eigentum des Landes sind, so wird Eigentümer der neuen Gewässerstrecke das Land; die bisherigen Eigentümer des neuen Bettes sind zu entschädigen. Ist ein anderer als das Land Eigentümer des verlassenen Bettes, so hat er nach dem Maße seines Vorteils dem Land gegenüber zur Entschädigung beizutragen.

§ 12

Inseln, verlassenes Gewässerbett

(1) Tritt in einem Gewässer eine Erderhöhung hervor, die den Mittelwasserstand überragt und bei diesem Wasserstand nach keiner Seite hin mit dem Ufer zusammenhängt (Insel), oder wird ein Gewässerbett vom Wasser verlassen, bleibt das Eigentum an den hierdurch entstandenen Landflächen unverändert.

(2) Die §§ 8 bis 10 finden bei Inseln Anwendung.

§ 13

Duldungspflicht des Gewässereigentümers

Der Gewässereigentümer und der Nutzungsberechtigte haben die Gewässerbenutzung als solche unentgeltlich zu dulden, soweit eine Erlaubnis oder Bewilligung erteilt ist oder eine erlaubnisfreie Benutzung ausgeübt wird. Die Pflicht zur Duldung besteht nicht für die Gewässerbenutzung nach § 3 Abs. 1 Nr. 3 des Wasserhaushaltsgesetzes und für die erlaubnispflichtige Benutzung von künstlichen Gewässern und Talsperren.

Gelöscht: 11.12.2007

Gelöscht: 708

Dritter Teil Schutz der Gewässer

Abschnitt I Wasserschutzgebiete, Heilquellenschutz

§ 14 Wasserschutzgebiete (Zu § 19 WHG)

(1) Ein Wasserschutzgebiet wird durch ordnungsbehördliche Verordnung festgesetzt. In der Verordnung können nach Schutzzonen gestaffelt Verbote, Beschränkungen und Duldungspflichten nach § 19 Abs. 2 des Wasserhaushaltsgesetzes getroffen werden. Die Eigentümer und Nutzungsberechtigten von Grundstücken sowie die durch die Festsetzung des Wasserschutzgebietes begünstigten Unternehmer können durch die Verordnung verpflichtet werden, Maßnahmen zur Beobachtung des Gewässers und des Bodens durchzuführen oder durchführen zu lassen, Aufzeichnungen über die Bewirtschaftung der Grundstücke anzufertigen, sowie die erstellten Aufzeichnungen oder sonstigen Unterlagen aufzubewahren und auf Verlangen vorzulegen. Die Eigentümer und Nutzungsberechtigten von Grundstücken können anstelle eines Verbots auch verpflichtet werden, Handlungen in einer bestimmten Weise durchzuführen, insbesondere können an Stelle eines Verbots des Aufbringens von Dünge-, Pflanzenschutzmitteln und Gülle Festlegungen getroffen werden, dass die Grundstücke nur in bestimmter Weise genutzt werden können. Regelungen nach den Sätzen 2 bis 4 können auch im Einzelfall erlassen werden, wenn ein Wasserschutzgebiet nach Satz 1 festgesetzt ist.

(2) Handlungen, die nach anderen Bestimmungen einer Erlaubnis, Bewilligung, einer Genehmigung oder einer sonstigen behördlichen Zulassung bedürfen, sollen einer besonderen Genehmigung nach den Vorschriften für Wasserschutzgebiete nicht unterworfen werden, wenn schon die anderen Bestimmungen einen hinreichenden Schutz ermöglichen.

(3) Ordnungsbehördliche Verordnungen nach Absatz 1 Satz 1 treten vierzig Jahre nach ihrem Inkrafttreten außer Kraft. § 32 Abs. 1 des Ordnungsbehördengesetzes findet keine Anwendung.

(4) Entscheidungen auf Grund von Wasserschutzgebietsverordnungen trifft die zuständige Behörde. Entscheidungen anderer als nach Wasserrecht zuständiger Behörden, die sich auf ein Wasserschutzgebiet beziehen, ergehen im Einvernehmen mit der nach Wasserrecht zuständigen Behörde, es sei denn, die Entscheidung ergeht im Planfeststellungsverfahren.

§ 15 Besondere Vorschriften für Wasserschutzgebiete (Zu § 19 WHG)

(1) Wird ein Wasserschutzgebiet festgesetzt, ist der Begünstigte zu bezeichnen.

(2) Wird durch Anwendung der für das Wasserschutzgebiet geltenden Rechtsvorschriften eine Entschädigungspflicht ausgelöst (§ 19 Abs. 3 des Wasserhaushaltsgesetzes), ist der Begünstigte hierzu verpflichtet. Sind mehrere begünstigt, haften sie als Gesamtschuldner. Ist in einer Verordnung nach § 14 Abs. 1 ein Begünstigter nicht bezeichnet, ist derjenige zur Entschädigung verpflichtet, der durch die Ausübung des Wasserrechtes begünstigt ist. Steht kein Begünstigter fest, ist das Land verpflichtet. Tritt ein Begünstigter in den geschützten Bereich später ein, hat er dem Land die aufgewandten Beträge zu erstatten; Satz 2 gilt entsprechend.

(3) Der Ausgleich nach § 19 Abs. 4 des Wasserhaushaltsgesetzes wird auf Antrag eines Beteiligten durch die zuständige Behörde festgesetzt. Als landwirtschaftliche Nutzung eines Grundstücks im Sinne des § 19 Abs. 4 des Wasserhaushaltsgesetzes gilt auch die gärtnerische Nutzung. Der Antrag setzt voraus, daß die Beteiligten sich ernsthaft um eine gütliche Einigung vergeblich bemüht haben. Für die Verpflichtung zur Ausgleichszahlung gilt Absatz 2 entsprechend. Der Ausgleich ist, sofern nichts anderes vereinbart wird, durch einen jährlich zum 10. Januar für das vorhergehende Kalenderjahr fällig werdenden Betrag in Geld zu leisten. Er erfolgt nur, wenn die wirtschaftlichen Nachteile jährlich hundert Euro übersteigen. Ein Ausgleich wird insoweit nicht geleistet, als es dem Betroffenen möglich ist, durch eigene Maßnahmen die wirtschaftlichen Nachteile zu mindern. Ein Ausgleichsanspruch besteht nicht, wenn anderweitige Leistungen für die Beschränkung der ordnungsgemäßen land- oder forstwirtschaftlichen Nutzung eines Grundstücks gewährt werden.

(4) Zugunsten desjenigen, der durch Anwendung der für das Schutzgebiet geltenden strengeren Rechtsvorschriften erhöhte Aufwendungen zum Schutz der Gewässer erbringen muß, kann die zuständige Behörde zeitlich begrenzt in Härtefällen eine pauschale Ausgleichszahlung auch dann festsetzen, wenn der

Eingriff eine Verpflichtung zum Ausgleich nach § 19 Abs. 4 des Wasserhaushaltsgesetzes nicht auslöst. Ein Ausgleich für Härtefälle entfällt, wenn die erhöhten Aufwendungen anderweitig abgegolten werden. Absatz 2 und Absatz 3 Sätze 1 bis 3 gelten entsprechend.

(5) Ist die Festsetzung eines Schutzgebietes beabsichtigt, so kann von der zuständigen Behörde vorläufig angeordnet werden, daß Handlungen, die nach Festsetzung des Schutzgebietes voraussichtlich von einer Genehmigung abhängig sein werden, einer Genehmigung bedürfen. Die vorläufige Anordnung ist aufzuheben, sobald über die Festsetzung entschieden ist, spätestens jedoch nach Ablauf von vier Jahren.

§ 16

Heilquellenschutz

(1) Heilquellen sind natürlich zutage tretende oder künstlich erschlossene Wasser- oder Gasvorkommen, die auf Grund ihrer chemischen Zusammensetzung, ihrer physikalischen Eigenschaften oder nach der Erfahrung geeignet sind, Heilzwecken zu dienen.

(2) Heilquellen, deren Erhaltung aus Gründen des Wohls der Allgemeinheit geboten ist, können als solche staatlich anerkannt werden (staatlich anerkannte Heilquellen). Der Eigentümer oder der Betriebsinhaber hat die Überwachung durch die zuständige Behörde zu dulden. Er hat das Betreten von Grundstücken zu gestatten, zum Zwecke der Überwachung Anlagen und Einrichtungen zugänglich zu machen, die erforderlichen Arbeitskräfte, Unterlagen und Werkzeuge zur Verfügung zu stellen und technische Ermittlungen und Prüfungen zu dulden.

(3) Zum Schutze einer staatlich anerkannten Heilquelle sollen Heilquellenschutzgebiete festgesetzt werden. § 19 Abs. 2 bis 4 des Wasserhaushaltsgesetzes, §§ 14 und 15 dieses Gesetzes gelten sinngemäß.

(4) Auch außerhalb des Heilquellenschutzgebietes können Handlungen, die geeignet sind, den Bestand oder die Beschaffenheit einer staatlich anerkannten Heilquelle zu gefährden, untersagt werden. § 19 Abs. 3 und 4 des Wasserhaushaltsgesetzes, § 14 Abs. 2 und § 15 Abs. 2 bis 4 dieses Gesetzes gelten sinngemäß.

(5) Heilquellen, die auf Grund bisherigen Rechts staatlich anerkannt sind oder deren Gemeinnützigkeit auf Grund bisherigen Rechts festgestellt ist, gelten als anerkannte Heilquellen im Sinne dieses Gesetzes.

§ 17

(aufgehoben)

Abschnitt II

Wassergefährdende Stoffe

§ 18

Wassergefährdende Stoffe (Zu §§ 19a bis 19l, 26, 34 WHG)

(1) Die oberste Wasserbehörde und die oberste Bauaufsichtsbehörde werden ermächtigt, im Einvernehmen mit der für die Wirtschaft, für die Arbeit, für den Verkehr, für die Energie und für die Gesundheit jeweils zuständigen obersten Landesbehörde durch Rechtsverordnung zu bestimmen, wie Anlagen nach §§ 19a und 19g des Wasserhaushaltsgesetzes beschaffen sein, hergestellt, errichtet, eingebaut, aufgestellt, geändert und betrieben werden müssen und wo diese Anlagen nicht errichtet, eingebaut oder aufgestellt und betrieben werden dürfen. In der Rechtsverordnung können insbesondere Vorschriften erlassen werden über

1. technische Anforderungen an Anlagen. Als allgemein anerkannte Regeln der Technik im Sinne des § 19g Abs. 3 des Wasserhaushaltsgesetzes gelten auch technische Vorschriften und Baubestimmungen, die von der obersten Wasserbehörde oder von der obersten Bauaufsichtsbehörde durch Bekanntgabe im Ministerialblatt eingeführt sind;
2. die Überwachung von Anlagen und ihre Überprüfung durch Sachverständige;
3. die Zulassung von Sachverständigen nach § 19i des Wasserhaushaltsgesetzes und die Bestimmung von Tätigkeiten nach § 19l Abs. 1 Satz 2 des Wasserhaushaltsgesetzes, die nicht von Fachbetrieben ausgeführt werden müssen;
4. die Gebühren und Auslagen, die für vorgeschriebene oder behördlich angeordnete Überwachungen und Prüfungen von dem Betreiber einer Anlage an einen Betrieb oder Sachverständigen im Sinne des § 19i des Wasserhaushaltsgesetzes zu entrichten sind. Die Gebühren werden nur zur Deckung des mit den Überwachungen und Prüfungen verbundenen Personal- und Sachaufwandes erhoben. Es kann bestimmt werden, daß eine Gebühr auch für eine Prüfung erhoben werden kann, die nicht begonnen

oder nicht zu Ende geführt worden ist, wenn die Gründe vom Betreiber zu vertreten sind. Die Höhe der Gebührensätze richtet sich nach der Zahl der Stunden, die ein Überwachungsbetrieb oder Sachverständiger durchschnittlich benötigt. In der Rechtsverordnung können auch nur Gebührenhöchstsätze festgelegt werden. Auf bundesrechtliche Vorschriften kann Bezug genommen werden.

(2) Treten wassergefährdende Stoffe aus einer Anlage aus und ist zu befürchten, daß diese in ein oberirdisches Gewässer, in den Untergrund oder in die Kanalisation eindringen, so ist dies unverzüglich der zuständigen Behörde anzuzeigen. Anzeigepflichtig ist, wer die Anlage betreibt, instandhält, instandsetzt, reinigt oder prüft.

Vierter Teil Grundlagen der Wasserwirtschaft, Zugang und Erfassung von Daten

§ 19 Grundlagen der Wasserwirtschaft

(1) Die zuständigen Behörden ermitteln die Grundlagen des Wasserhaushalts. Sie haben dabei die Regeln und Bestimmungen über das Erheben, Auswerten und Darstellen der Grundlagen des Wasserhaushalts anzuwenden, die von der obersten Wasserbehörde durch Bekanntgabe im Ministerialblatt eingeführt werden. Soweit solche Regeln nicht veröffentlicht sind, müssen mindestens die allgemein anerkannten Regeln der Technik angewandt werden. Die zuständigen Behörden ermitteln ferner im Zusammenwirken mit den Fachverbänden der Wasser- und Abfallwirtschaft den Stand der für die Wasserwirtschaft bedeutsamen Technik und beteiligen sich an dessen Entwicklung, soweit dies für die Bedürfnisse der Wasserwirtschaftsverwaltung des Landes erforderlich ist. Die Ergebnisse dieser Ermittlungen sind bei allen behördlichen Entscheidungen zu berücksichtigen. Die zuständigen Behörden geben über ihre Ermittlungen den Wasserbehörden, den Gemeinden und Gemeindeverbänden, den Wasserverbänden und anderen Trägern öffentlicher Belange Auskunft; sie können auch private Interessenten beraten.

(1a) Zu den Grundlagen der Wasserwirtschaft gehören auch die zur Erfüllung der Bewirtschaftungsziele erforderlichen Feststellungen der Belastungen und deren Auswirkungen auf die Gewässer sowie die wirtschaftliche Analyse.

(2) Absatz 1 Sätze 2 und 3 gelten entsprechend für Gemeinden und Gemeindeverbände, Wasserverbände und andere öffentlich-rechtliche Körperschaften, soweit diese zur Erfüllung ihrer Aufgaben Grundlagen des Wasserhaushalts ermitteln.

(3) Gemeinden und Gemeindeverbände, Wasserverbände und andere öffentlich-rechtliche Körperschaften sind auf Verlangen verpflichtet, den zuständigen Behörden ihnen bekannte wasserwirtschaftliche und für die Wasserwirtschaft bedeutsame Daten, Tatsachen und Erkenntnisse mitzuteilen.

§ 19a Zugang und Erfassung von Daten, Unterrichtungspflichten (zu § 37a WHG)

(1) Die zuständigen Behörden können im Rahmen der ihnen nach dem Wasserhaushaltsgesetz und diesem Gesetz übertragenen Aufgaben die erforderlichen Daten erheben sowie die erforderlichen Auskünfte und Aufzeichnungen verlangen. Dies gilt auch für Aufgaben, die ihnen auf Grund einer nach diesen Gesetzen erlassenen Verordnung übertragen sind. Zu den übertragenen Aufgaben gehören insbesondere

1. die Durchführung von Verwaltungsverfahren,
2. die Gewässeraufsicht und die Durchführung des gewässerkundlichen Mess- und Beobachtungsdienstes,
3. die Gefahrenabwehr,
4. die Ausweisung von Wasserschutz- und Überschwemmungsgebieten sowie von Deichschutzzonen und Gewässerrandstreifen,
5. die Beschreibung, Kategorisierung und Typisierung von Gewässern und die Festlegung der typspezifischen Referenzbedingungen,
6. die Ermittlung der Art und des Ausmaßes der anthropogenen Belastungen einschließlich der Belastungen aus diffusen Quellen,

7. die Einstufung und Darstellung des Gewässerzustandes,
8. die wirtschaftliche Analyse der Wassernutzung,
9. die Aufstellung des Maßnahmenprogramms und des Bewirtschaftungsplans.

Es muss zunächst auf vorhandene Daten zurückgegriffen werden.

(2) Zur Erfüllung der in Absatz 1 genannten Aufgaben können auch personen- und betriebsbezogene Daten erhoben und weiter verarbeitet werden. Die Weitergabe von Daten und Aufzeichnungen an Behörden anderer Länder und des Bundes sowie an über- und zwischenstaatliche Stellen ist in dem zur Erfüllung bestehender Verpflichtungen gebotenen Umfang insbesondere zur Erfüllung der Koordinierungspflichten nach § 2d zulässig. Eine Veröffentlichung hat so zu erfolgen, dass Rückschlüsse auf Betriebs- oder Geschäftsgeheimnisse nicht gezogen werden können. Im Übrigen bleiben die Bestimmungen des Landesdatenschutzgesetzes unberührt.

**§ 20
(aufgehoben)**

**§ 21
(aufgehoben)**

**§ 22
(aufgehoben)**

**§ 23
(aufgehoben)**

**Fünfter Teil
Benutzung der Gewässer**

**Abschnitt I
Gemeinsame Bestimmungen**

**§ 24
Inhalt von Erlaubnis und Bewilligung (Zu § 4 WHG)**

(1) In der Erlaubnis und Bewilligung sind insbesondere Ort, Art, Umfang und Zweck der zulässigen Gewässerbenutzung sowie Art und Umfang der dem Gewässerbenutzer obliegenden Überwachungsmaßnahmen festzulegen. Die Erlaubnis wird unbeschadet der Rechte Dritter erteilt.

(2) Nebenbestimmungen sind insbesondere zulässig, um

1. nachteilige Wirkungen für das Wohl der Allgemeinheit zu verhüten oder auszugleichen,
2. die Ziele und Grundsätze des § 2 und die Festlegungen in Maßnahmenprogrammen nach §§ 2d und 2e zu erreichen und
3. sicherzustellen, dass die der Gewässerbenutzung dienenden Anlagen technisch einwandfrei gestaltet und betrieben werden.

Ansprüche gegen die Wasserbehörden auf Festsetzung von Nebenbestimmungen bestehen nicht.

**§ 25
Erlaubnis (Zu § 7 WHG)**

(1) (gestrichen)

(2) Die Erlaubnis kann ganz oder teilweise widerrufen werden, insbesondere wenn

- a) von der weiteren Benutzung eine Beeinträchtigung des Wohls der Allgemeinheit zu erwarten ist, die nicht durch nachträgliche Anordnungen verhütet oder ausgeglichen werden kann, oder
- b) der Unternehmer den Zweck der Benutzung geändert sie über den Rahmen der Erlaubnis hinaus ausgedehnt oder Nebenbestimmungen nicht erfüllt hat.

Im übrigen gelten die §§ 48 bis 50 des Verwaltungsverfahrensgesetzes für das Land Nordrhein-Westfalen (Verwaltungsverfahrensgesetz).

§ 25a Gehobene Erlaubnis

(1) Die Erlaubnis kann auf Antrag als gehobene Erlaubnis erteilt werden, wenn dafür ein öffentliches Interesse oder ein berechtigtes Interesse des Unternehmers besteht. Sie darf für das Einbringen und Einleiten von Stoffen in ein Gewässer sowie für Benutzungen im Sinne des § 3 Abs. 2 Nr. 2 des Wasserhaushaltsgesetzes nicht erteilt werden. Für die gehobene Erlaubnis gelten § 8 Abs. 3 und 5, § 10 des Wasserhaushaltsgesetzes und § 27 dieses Gesetzes entsprechend.

(2) Wegen nachteiliger Wirkungen einer Benutzung für die eine gehobene Erlaubnis erteilt ist, kann der Betroffene (§ 8 Abs. 3 des Wasserhaushaltsgesetzes, § 27 dieses Gesetzes) gegen den Inhaber der Erlaubnis keine Ansprüche geltend machen, die auf Unterlassung der Benutzung gerichtet sind. Vertragliche Ansprüche bleiben unberührt.

§ 26 Bewilligung (Zu § 8 WHG)

(1) Auf die Ansprüche aus dem bewilligten Recht sind die für die Ansprüche aus dem Eigentum geltenden Vorschriften des bürgerlichen Rechts entsprechend anzuwenden.

(2) Die Pflicht zur Entschädigung in den Fällen des § 8 des Wasserhaushaltsgesetzes obliegt dem Unternehmer.

§ 26a Rechtsnachfolge (zu §§ 7 und 8 WHG)

Der Übergang einer Erlaubnis oder einer Bewilligung auf den Rechtsnachfolger nach §§ 7 Abs. 2 und 8 Abs. 6 des Wasserhaushaltsgesetzes ist der zuständigen Behörde anzuzeigen, sofern es sich bei der Gewässerbenutzung um eine nach dem Abwasserabgabengesetz zu veranlassende Einleitung von Abwasser oder eine Entnahme von Wasser mit mehr als 3000 Kubikmetern im Jahr handelt. Die Änderung des Rechtsinhabers ist in das Wasserbuch einzutragen.

§ 27 Berücksichtigung anderer Einwendungen im Bewilligungsverfahren Zu § 8 WHG)

(1) Gegen die Erteilung einer Bewilligung kann auch Einwendungen erheben, wer dadurch Nachteile zu erwarten hat, daß durch die Benutzung

1. der Wasserabfluß verändert oder das Wasser verunreinigt oder sonst in seinen Eigenschaften verändert,
2. der Wasserstand verändert,
3. die bisherige Benutzung seines Grundstücks beeinträchtigt,
4. seiner Wassergewinnungsanlage das Wasser entzogen oder geschmälert,
5. die ihm obliegende Gewässerunterhaltung erschwert wird, ohne daß dadurch ein Recht beeinträchtigt wird. Geringfügige und solche Nachteile, die vermieden worden wären, wenn der Betroffene die ihm obliegende Gewässerunterhaltung ordnungsgemäß durchgeführt hätte, bleiben außer Betracht.

(2) In den Fällen des Absatzes 1 gilt § 8 Abs. 3 des Wasserhaushaltsgesetzes sinngemäß.

§ 28 Zusammentreffen von Erlaubnis- und Bewilligungsanträgen (Zu §§ 7, 8 WHG)

Treffen Anträge auf Zulassung von Gewässerbenutzungen zusammen, die sich auch bei Festsetzung von Nebenbestimmungen ganz oder teilweise gegenseitig ausschließen, so ist die Bedeutung der beabsichtigten Benutzung für das Wohl der Allgemeinheit maßgebend.

§ 29

Ausgleich von Rechten und Befugnissen (Zu §18 WHG)

Der Ausgleich von Rechten und Befugnissen im Sinne von § 18 des Wasserhaushaltsgesetzes ist in einer dem Interesse aller am Verfahren Beteiligten nach billigem Ermessen entsprechender Weise unter Berücksichtigung der erlaubnisfreien Benutzungen vorzunehmen. Ausgleichszahlungen sind nur insoweit festzusetzen, als Nachteile nicht durch Vorteile aufgewogen werden.

§ 30

(aufgehoben)

§ 31

Außerbetriebsetzen, Beseitigen und Ändern von Benutzungsanlagen

(1) Stauanlagen und Anlagen zum Aufstauen, Absenken, Ableiten und Umleiten von Grundwasser dürfen nur mit Genehmigung der zuständigen Behörde dauernd außer Betrieb gesetzt oder beseitigt werden. Ist die Benutzung durch eine andere Behörde zugelassen worden, erteilt diese die Genehmigung im Einvernehmen mit der nach Wasserrecht zuständigen Behörde. Die Genehmigung darf nur versagt werden, wenn andere durch das Außerbetriebsetzen oder Beseitigen der Anlage geschädigt werden würden und sie sich dem Anlageeigentümer und der zuständigen Behörde gegenüber verpflichten, nach Wahl des Anlageeigentümers die Kosten der Erhaltung der Anlage ihm zu ersetzen oder statt seiner die Anlage zu erhalten. Sie müssen sich auch verpflichten, dem Anlageeigentümer andere Nachteile zu ersetzen und für die Erfüllung ihrer Verpflichtung Sicherheit zu leisten. Über die Höhe der hiernach zu erbringenden Leistungen entscheidet im Streitfall die zuständige Behörde. Sie hat auf Antrag des Anlageeigentümers eine Frist zu bestimmen, binnen derer die in den Sätzen 2 und 3 bezeichneten Verpflichtungen übernommen werden müssen, widrigenfalls die Genehmigung erteilt wird. Die Fristbestimmung ist ortsüblich öffentlich bekanntzumachen. Der Staat und die Gebietskörperschaften sind von der Sicherheitsleistung frei; die zuständige Behörde kann sonstige öffentlich-rechtliche Körperschaften von der Sicherheitsleistung befreien.

(2) Anlagen zur Benutzung eines Gewässers sind nach Wegfall der Benutzungsbefugnis zu beseitigen, sobald die zuständige Behörde es anordnet; dabei kann verlangt werden, daß der frühere Zustand wiederhergestellt wird.

(3) Anlagen zur Benutzung eines Gewässers dürfen geändert werden, wenn dadurch die Benutzung nicht über das zugelassene Maß hinaus erweitert wird und ordnungsrechtliche Vorschriften nicht entgegenstehen. Die beabsichtigte Änderung ist zwei Monate vorher unter Beifügung der zur Beurteilung erforderlichen Zeichnungen, Nachweise und Beschreibungen der Behörde anzuzeigen.

(4) Für die Anlagen, die auf Grund einer Erlaubnis oder Bewilligung, eines alten Rechts oder einer alten Befugnis errichtet sind, gelten die Vorschriften der Absätze 1 und 2 nur, soweit bei Erteilung der Erlaubnis der Bewilligung, des alten Rechts oder der alten Befugnis nichts anderes bestimmt ist.

§ 31a

Nutzung der Wasserkraft

(1) Die Zulassung von Benutzungen und der Gewässerausbau zum Zweck der Energieerzeugung durch Wasserkraft haben sich an den Bewirtschaftungszielen nach § 2 sowie den Vorgaben des Maßnahmenprogramms nach § 2d auszurichten. Dabei sind nach § 1a Abs. 1 Satz 3, 2. Halbsatz des Wasserhaushaltsgesetzes die Erfordernisse des Klimaschutzes und der Gewässerökologie zu berücksichtigen.

(2) In der Regel stehen überwiegende Gründe des Wohls der Allgemeinheit im Sinne von § 31 Abs. 1 Satz 1 des Wasserhaushaltsgesetzes der Verpflichtung zum Rückbau eines ausgebauten Gewässers in einen naturnahen Zustand entgegen, wenn eine Wasserkraftnutzung vorhanden ist.

(3) Für eine Benutzung zum Zweck der Energieerzeugung durch Wasserkraft kann eine gehobene Erlaubnis nach § 25a erteilt werden. Bei der Befristung der Erlaubnis ist das Interesse des Betreibers an einer zeitlich angemessenen Nutzung der Wasserkraftanlage zu berücksichtigen. Die Erlaubnis ist mindestens für 25 Jahre, längstens für 40 Jahre zu erteilen.

(4) Bestehende Rechte zur Benutzung eines Gewässers zum Zweck der Energieerzeugung durch Betrieb einer Wasserkraftanlage berechtigen dazu, diese Anlagen zu betreiben, soweit hierdurch nicht der Zustand des Gewässers zusätzlich beeinträchtigt wird. Das Vorhaben ist der Wasserbehörde anzuzeigen.

§ 32
Erlaubnisfreie Benutzungen nach § 17a des Wasserhaushaltsgesetzes;
Notfälle, wasserwirtschaftliche Ermittlungen

- (1) Erlaubnisfrei sind Maßnahmen, die in Notfällen für die Dauer der Gefahr getroffen werden. Die zuständige Behörde ist unverzüglich zu verständigen.
- (2) Keiner Erlaubnis bedarf das Entnehmen von Wasserproben und das Wiedereinleiten der Proben nach ihrer Untersuchung.

Abschnitt II
Besondere Bestimmungen für die Benutzung oberirdischer Gewässer

§ 33
Gemeingebrauch (Zu § 23 WHG)

- (1) Jedermann darf natürliche oberirdische Gewässer mit Ausnahme von Talsperren zum Baden, Waschen, Viehtränken, Schwimmen, Schöpfen mit Handgefäßen, Eisport und Befahren mit kleinen Fahrzeugen ohne eigene Triebkraft benutzen, soweit nicht andere Rechtsvorschriften oder Rechte anderer entgegenstehen und soweit Befugnisse oder der Eigentümer- oder Anliegergebrauch anderer dadurch nicht beeinträchtigt werden. Unter denselben Voraussetzungen ist jedermann die Entnahme von Wasser mittels fahrbarer Behältnisse sowie die Einleitung von Wasser aus einer erlaubnisfreien Bodenentwässerung landwirtschaftlich, forstwirtschaftlich oder gärtnerisch genutzter Grundstücke gestattet. Die zuständige Behörde kann darüber hinaus für einzelne Gebiete durch ordnungsbehördliche Verordnung bestimmen, daß das Entnehmen von Wasser in geringen Mengen für die Landwirtschaft, Forstwirtschaft oder den Gartenbau als Gemeingebrauch zulässig ist; dabei ist zu bestimmen, welche Mengen als gering anzusehen sind.
- (2) Die zuständige Behörde kann das Befahren mit kleinen elektrisch angetriebenen Fahrzeugen und Segelbooten mit elektrischem Hilfsmotor auf nicht schiffbaren Gewässern als Gemeingebrauch zulassen. Die Motoren dürfen in stehenden Gewässern keine höhere Geschwindigkeit als sechs Kilometer je Stunde ermöglichen.
- (3) Kein Gemeingebrauch findet statt an Gewässern, die in Hofräumen, Gärten und Parkanlagen liegen.

§ 34
Regelung des Gemeingebrauchs und des Verhaltens im Uferbereich (Zu § 23 WHG)

Die zuständige Behörde kann, auch durch ordnungsbehördliche Verordnung,

1. bei künstlichen Gewässern und Talsperren bestimmen, ob und in welchem Umfang der Gemeingebrauch an ihnen zulässig ist und die Ausübung des Gemeingebrauchs sowie das Verhalten im Uferbereich regeln und
2. bei anderen Gewässern die Ausübung des Gemeingebrauchs regeln, beschränken oder verbieten und das Verhalten im Uferbereich regeln,

um aus Gründen des Wohls der Allgemeinheit zu verhindern, dass andere beeinträchtigt, die Eigenschaften des Wassers nachteilig verändert, die Wasserführung wesentlich vermindert werden oder dass eine erhebliche oder nachhaltige Beeinträchtigung der Leistungsfähigkeit des Naturhaushalts oder des Bildes der Gewässerlandschaft eintritt. Das gleiche gilt, wenn die öffentliche Trinkwasserversorgung beeinträchtigt wird. Bei künstlichen Gewässern und Talsperren erfolgt die Bestimmung im Einvernehmen mit dem Gewässereigentümer und den zur Benutzung des Gewässers Berechtigten.

§ 35
Anliegergebrauch (Zu § 24 WHG)

- (1) In den Grenzen des Eigentümergebrauchs dürfen die Anlieger das oberirdische Gewässer ohne Erlaubnis oder Bewilligung benutzen (Anliegergebrauch).
- (2) § 34 gilt sinngemäß.
- (3) An Talsperren findet ein Anliegergebrauch nach Absatz 1 nicht statt. § 33 Abs. 3 gilt sinngemäß.

§ 36

Benutzung zu Zwecken der Fischerei (Zu § 25 WHG)

Das Einbringen von Fischnahrung und Fischereigeräten in oberirdische Gewässer bedarf keiner Erlaubnis, soweit dadurch nicht das Gewässer in seinem Zustand nachteilig verändert wird.

§ 37

Schifffahrt¹

- (1) Schiffbare Gewässer darf jedermann mit Wasserfahrzeugen befahren.
- (2) Welche Gewässer schiffbar sind, bestimmt die für Verkehr zuständige oberste Landesbehörde im Einvernehmen mit der obersten Wasserbehörde durch Rechtsverordnung.
- (3) Durch ordnungsbehördliche Verordnung kann geregelt werden
 1. die Ausübung der Schifffahrt auf schiffbaren Gewässern im Interesse des Naturschutzes, der Sicherheit oder Leichtigkeit des Verkehrs, des Eigentums, der Fischerei, der Reinhaltung und Unterhaltung des Gewässers, des Immissionsschutzes und der öffentlichen Ordnung (Schifffahrtsverordnung); dabei ist für die Anforderungen an Bau, Ausrüstung, Einrichtung und Besetzung von Fahrzeugen, schwimmenden Anlagen und Schwimmkörpern zum Verkehr auf Landeswasserstraßen sowie für das Verfahren für deren technische Zulassung zum Verkehr die Binnenschiffsuntersuchungsordnung vom 6. Dezember 2008 (BGBl. I S. 2450) in der jeweils geltenden Fassung insoweit anzuwenden, als sich deren Bestimmungen auf Wasserstraßen der Zone 4 im Sinne des Anhangs I der Binnenschiffsuntersuchungsordnung beziehen.
 2. das Verhalten in Häfen und an Lande- und Umschlagstellen einschließlich des Güterumschlags aus den zu Nummer 1 genannten Gründen und im Interesse der Unterhaltung von Häfen oder Umschlaganlagen (Hafenverordnung).

Gelöscht:),

In der Verordnung ist zu bestimmen, welche Behörden für ihren Vollzug zuständig sind.

(4) Ist eine einheitliche Schifffahrts- oder Hafenverordnung für ein Gebiet notwendig, das über den Zuständigkeitsbereich einer nach Absatz 3 zuständigen Behörde hinausgeht, so erläßt sie die für Verkehr zuständige oberste Landesbehörde im Einvernehmen mit der obersten Wasserbehörde.

(5) Die Absätze 1, 2 und 3 Nr. 1 gelten nicht für Bundeswasserstraßen. Absatz 3 Nr. 2 gilt nicht für Schutz- und Sicherheitshäfen, in denen kein Güterumschlag stattfindet.

(6) Soweit die Schifffahrt nicht als Gemeingebrauch zugelassen ist, darf sie auf nicht schiffbaren Gewässern nur mit widerruflicher Genehmigung der zuständigen Behörde ausgeübt werden. Die Genehmigung soll in der Regel nur für elektrisch angetriebene Fahrzeuge erteilt werden. Für Fahrzeuge mit Verbrennungsmotoren darf sie nur erteilt werden, wenn die Schifffahrt dem öffentlichen Interesse oder der Betreuung des Kanu- oder des Rudersports dient und dem Unternehmer die Schifffahrt mit elektrisch angetriebenen Fahrzeugen nicht zugemutet werden kann. Die Genehmigung ist zu versagen, mit Nebenbestimmungen zu versehen oder zu widerrufen, soweit das Wohl der Allgemeinheit, insbesondere die Belange des Naturhaushalts, der öffentlichen Wasserversorgung, des Immissionsschutzes, die Sicherheit und Ordnung des Verkehrs, der Schutz der Fischerei oder die Unterhaltung des Gewässers es erfordern. Absatz 3 Nr. 1 Halbsatz 2 gilt entsprechend.

(7) Durch Rechtsverordnung kann die für den Verkehr zuständige oberste Landesbehörde regeln

1. die Einrichtung und Nutzung von Binnenschifffahrtsweginformationssystemen

2. die Anforderungen und technischen Spezifikationen für den Betrieb von Binnenschifffahrtsweginformationssystemen.

¹ § 37 Absatz 3 und 6 dienen der Umsetzung der Richtlinie 2006/87/EG des Europäischen Parlaments und des Rates vom 12. Dezember 2006 über die technischen Vorschriften für Binnenschiffe und zur Aufhebung der Richtlinie 82/714/EWG des Rates (ABl. EU Nr. L 389 S. 1), geändert durch die Richtlinie 2006/137/EC vom 18. Dezember 2006 (ABl. EU Nr. L 389 S. 261), die Richtlinie 2008/59/EG vom 12. Juni 2008 (ABl. EU Nr. L 166 S. 31), die Richtlinie 2008/87/EG vom 22. September 2008 (ABl. EU Nr. L 255 S. 5), die Richtlinie 2008/126/EG vom 19. Dezember 2008 (ABl. EU Nr. L 32 S. 1), die Richtlinie 2009/46/EG vom 24. April 2009 (ABl. EU Nr. L 109 S. 14) und die Richtlinie 2009/56/EG vom 12. Juni 2009 (ABl. EU Nr. L 150 S. 5).

§ 37 Absatz 7 dient der Umsetzung der Richtlinie 2005/44/EG des Europäischen Parlaments und des Rates vom 7. September 2005 über harmonisierte Binnenschifffahrtsweginformationssysteme (RIS) auf den Binnenwasserstraßen der Gemeinschaft (ABl. EU Nr. L 255 S. 152).

Gelöscht: 11.12.2007

Gelöscht: 708

§ 38
Hafen- und Ufergeldtarife

(1) Für die Inanspruchnahme öffentlicher Häfen, öffentlicher Lande- oder Umschlagstellen ist Hafen- und Ufergeld nach Maßgabe von Tarifordnungen oder Abgabesatzungen zu erheben, in denen die Zahlungspflichtigen, die einzelnen Tatbestände sowie die Tarif- oder Abgabesätze unter Beachtung der Absätze 2 bis 4 festzusetzen sind. Hafengeld ist das für den Aufenthalt eines Wasserfahrzeuges oder einer sonstigen schwimmenden Anlage im Hafen oder in der Lande- oder Umschlagstelle Ufergeld ist das bei Güterumschlag über das Ufer oder von Schiff zu Schiff, bei Schiffsverraumung unter Benutzung des Ufers oder bei Fahrgastverkehr erhobene Entgelt. Die Befugnis zur Erhebung von Entgelten für die Inanspruchnahme sonstiger Leistungen (z.B. Umschlag, Lagerung) bleibt unberührt.

(2) Das Hafen- und Ufergeld ist so zu bemessen, daß es zum Umfang und wirtschaftlichen Wert der Inanspruchnahme der Einrichtungen nicht in einem offensichtlichen Mißverständnis steht. Das Aufkommen aus Hafen- und Ufergeld soll die Kosten der Einrichtungen, für deren Inanspruchnahme es erhoben wird, nicht übersteigen.

(3) Die Tarifordnungen oder Abgabesatzungen werden nach Anhörung der zuständigen Industrie- und Handelskammer von dem Hafenträger festgesetzt.

(4) Die Tarifordnungen oder Abgabesatzungen sind von dem Hafenträger ortsüblich bekanntzumachen. Die Tarifordnungen oder Abgabesatzungen werden, soweit nichts anderes bestimmt ist, am Tage nach ihrer Bekanntmachung allgemein verbindlich.

§ 39
Fähren

(1) Die Einrichtung und Ausübung eines Fährbetriebes bedarf der Genehmigung.

(2) Die Genehmigung ist nicht erforderlich, soweit auf Grund staatlicher oder sonstiger Fährrechte (Fährregal, Fährgerechtigkeit, Fährgerechtsame) eine Fähre rechtmäßig betrieben wird.

(3) Die Genehmigung ist zu versagen, wenn Gründe des öffentlichen Verkehrsinteresses oder der Unzuverlässigkeit des Unternehmers ihr entgegenstehen.

(4) Die Fährrechte des Landes sind aufgehoben, sonstige Fährrechte können durch Erklärung des Inhabers aufgehoben werden.

(5) Die für Verkehr zuständige oberste Landesbehörde wird ermächtigt, durch Rechtsverordnung die Betriebs- und Beförderungspflicht unter Berücksichtigung der Verkehrsbedürfnisse im Rahmen des dem Unternehmen Zumutbaren zu regeln.

(6) gestrichen

§ 40
Besondere Pflichten im Interesse der Schifffahrt und des Sports

(1) Die Anlieger an schiffbaren Gewässern haben das Landen und Befestigen der Wasserfahrzeuge zu dulden, soweit nicht einzelne Strecken von der zuständigen Behörde auf Grund eines Antrags der Anlieger ausgeschlossen sind oder eine ordnungsbehördliche Verordnung nach § 37 Abs. 3 oder 4 etwas anderes bestimmt. Dieselbe Verpflichtung besteht an privaten Lande- und Umschlagstellen, an diesen jedoch nur in Notfällen. Die Anlieger haben in Notfällen auch das zeitweilige Aussetzen der Ladung des Wasserfahrzeugs zu dulden.

(2) Entstehen Schäden, so hat der Geschädigte Anspruch auf Schadensersatz. Den Schadensersatz hat der Eigentümer des Wasserfahrzeugs zu leisten. Der Schadensersatzanspruch verjährt in einem Jahr. Die Verjährung beginnt mit Ablauf des Jahres, in dem der Schaden entstanden ist.

(3) Die Anlieger eines Gewässers haben zu dulden, daß kleine Fahrzeuge ohne eigene Triebkraft um eine Stauanlage herumgetragen werden, soweit nicht einzelne Grundstücke von der zuständigen Behörde auf Grund eines Antrags der Anlieger ausgeschlossen sind. Entstehen Schäden, so hat der Geschädigte Anspruch gegen den Schädiger auf Schadensersatz. Kann der Schädiger nicht festgestellt werden, haftet der Betreiber der Stauanlage.

**§ 41
Staumarke**

- (1) Jede Stauanlage mit festgesetzter Stauhöhe muß mit mindestens einer Staumarke versehen werden, an der die während des Sommers und Winters einzuhaltende Stauhöhe und, wenn der Wasserstand auf bestimmter Mindesthöhe gehalten werden muß, auch die Mindesthöhe deutlich angegeben sind.
- (2) Durch Beziehung auf möglichst unverrückbare und unvergängliche Festpunkte ist sicherzustellen, daß die Staumarken erhalten bleiben.
- (3) Staumarken werden von der zuständigen Behörde gesetzt, die darüber eine Urkunde aufnimmt.
- (4) Der Stauberechtigte und derjenige, der den Stau betreibt, haben für Erhaltung, Sichtbarkeit und Zugänglichkeit der Staumarke und Festpunkte zu sorgen, jede Beschädigung und Änderung der Staumarke und Festpunkte der zuständigen Behörde unverzüglich anzuzeigen und bei amtlichen Prüfungen unentgeltlich Arbeitshilfe zu stellen.
- (5) Eine die Beschaffenheit der Staumarke oder der Festpunkte beeinflussende Handlung darf nur mit Genehmigung der zuständigen Behörde vorgenommen werden. Für das Erneuern, Versetzen und Berichtigen von Staumarken gilt Absatz 3 sinngemäß.
- (6) Die Aufwendungen für das Setzen, Erneuern, Versetzen, Berichtigen und Erhalten einer Staumarke trägt der Stauberechtigte.

**§ 42
Unbefugtes Ablassen**

Es ist verboten, aufgestautes Wasser so abzulassen, daß Menschenleben gefährdet werden, für fremde Grundstücke oder Anlagen Gefahren oder Nachteile entstehen, die Ausübung von Wasserbenutzungsrechten beeinträchtigt oder die Unterhaltung des Gewässers erschwert wird.

**§ 43
Hochwassergefahr**

Bei Hochwassergefahr sind die Unternehmer von Stauanlagen verpflichtet, die Anlagen nach näherer Anordnung der zuständigen Behörde ohne Entschädigung für die Hochwasserabführung und Hochwasserrückhaltung einzusetzen.

**Abschnitt III
Besondere Bestimmungen für die Benutzung des Grundwassers**

**§ 44
Zulassung von Erdwärmepumpen im vereinfachten Verfahren**

- (1) Für das Entnehmen, Zutage leiten, Zutage fördern oder Ableiten von oberflächennahem Grundwasser oder eine Benutzung des Grundwassers nach § 3 Abs. 2 Nr. 2 WHG für thermische Nutzungen bis einschließlich 50 kJ/s und Wiedereinleiten des in seiner Beschaffenheit nicht weiter veränderten Wassers in das oberflächennahe Grundwasser gilt die Erlaubnis für 25 Jahre als erteilt, wenn die zuständige Behörde sie nicht binnen drei Monaten nach Eingang des Antrags versagt. Anstelle der Versagung kann die zuständige Behörde eine Erlaubnis erteilen und hierin Nebenbestimmungen nach § 24 Abs. 2 aufnehmen.
- (2) Dem Antrag sind Bescheinigungen eines qualifizierten Unternehmens über die Auswirkungen der Benutzung sowie über die ordnungsgemäße Errichtung der ihr dienenden Anlagen beizufügen. Die oberste Wasserbehörde ist ermächtigt, durch Verwaltungsvorschrift Anforderungen an die Qualifikation des Unternehmens und der vorzulegenden Unterlagen festzulegen.
- (3) Absatz 1 gilt nicht in Gebieten nach § 19 WHG, §§ 14, 15 und 16 dieses Gesetzes.

§ 44 a
(aufgehoben)

Sechster Teil
Wasserversorgung und Abwasserbeseitigung

Abschnitt I
Gemeinsame Bestimmungen

§ 45
Wasserentnahme und Abwassereinleitung

Will jemand Wasser aus einem Gewässer entnehmen und ist er ganz oder teilweise zur Beseitigung des aus der Entnahme herrührenden Abwassers verpflichtet (§§ 53, 53a und 54), darf die Wasserentnahme nur zugelassen werden, wenn die Erfüllung der ihn treffenden Abwasserbeseitigungspflicht gesichert ist. Erfasst die ihn treffende Abwasserbeseitigungspflicht auch die Einleitung des Abwassers, darf die Wasserentnahme nur zugelassen werden, wenn die Abwassereinleitung den Anforderungen des § 52 Abs. 1 entsprechend zugelassen ist oder zugleich mit der Entnahme zugelassen wird.

§ 46
Zulässigkeit der Enteignung

Für Zwecke der öffentlichen Wasserversorgung, der öffentlichen Abwasserbeseitigung, eines Gewässerausbaus, der dem Wohl der Allgemeinheit dient, sowie für Vorhaben zum Schutz vor oder zum Ausgleich von Beeinträchtigungen des Natur- und Wasserhaushalts durch Wasserentzug ist die Beschränkung oder Entziehung von Grundeigentum oder Rechten am Grundeigentum im Wege der Enteignung zulässig. Das Landesenteignungs- und -entschädigungsgesetz (EEG NW) ist anzuwenden.

Abschnitt II
Wasserversorgung

§ 47
Wasserentnahmen zur öffentlichen Trinkwasserversorgung

(1) Entnahmen von Wasser, das unmittelbar oder nach entsprechender Aufbereitung der öffentlichen Trinkwasserversorgung dienen soll, dürfen nur erlaubt oder bewilligt werden, wenn

1. sie den Zielen und Grundsätzen nach § 2 sowie den in einem Maßnahmenprogramm nach den §§ 2d und 2e festgelegten Vorgaben nicht entgegen stehen,
2. keine Beeinträchtigung der an die Wasserversorgung zu stellenden hygienischen, chemischen und sonstigen Anforderungen nach der Trinkwasserverordnung zu besorgen ist,
3. ein mengenmäßiger Nachweis über die Versorgungserforderlichkeit privater und gewerblicher Wassernutzer geführt ist, und
4. keine anderen Wasserentnahmerechte bestehen, die das gleiche Versorgungsgebiet und den gleichen Versorgungszweck betreffen, es sei denn, diese sind aus Gründen der Betriebssicherheit erforderlich.

Liegen Erkenntnisse aus der amtlichen Überwachung nach § 116, einem amtlichen Überwachungsprogramm oder der Selbstüberwachung nach § 50 darüber vor, dass bezogen auf bestimmte Inhaltsstoffe und Eigenschaften des entnommenen Wassers (Rohwassers) eine ordnungsgemäße Beschaffenheit des Trinkwassers auf Dauer nicht sichergestellt werden kann, ist nachzuweisen, dass unter Berücksichtigung der für das Wassereinzugsgebiet vorhandenen Schutzauflagen und der Aufbereitungsanlagen gemäß § 48 keine Beeinträchtigung der Anforderungen nach Satz 1 Nr. 2 zu besorgen ist.

(2) Entspricht eine bereits zugelassene Wasserentnahme den Anforderungen nach Absatz 1 Nrn. 1 und 2 nicht und kann sie diesen Anforderungen nicht angepaßt werden, darf das entnommene Wasser nicht zur öffentlichen Trinkwasserversorgung verwendet werden; die zuständige Behörde hat sicherzustellen, daß die Trinkwasserversorgung aus dieser Wasserentnahme eingestellt wird.

Gelöscht: 11.12.2007

Gelöscht: 708

(3) Bei der Benutzung von Grundwasser, das für die derzeit bestehende oder künftige öffentliche Wasserversorgung besonders geeignet ist, genießt die öffentliche Wasserversorgung Vorrang vor anderen Benutzungen, soweit nicht überwiegende Belange des Wohls der Allgemeinheit oder im Einklang damit auch der Nutzen Einzelner etwas anderes erfordern.

47a

Sicherstellung der öffentlichen Wasserversorgung

Die Gemeinden haben in ihrem Gebiet eine dem Gemeinwohl entsprechende öffentliche Wasserversorgung sicherzustellen. Die Gemeinden können diese Aufgabe auf Dritte übertragen oder diese Dritten überlassen, wenn eine ordnungsgemäße Wasserversorgung im Gemeindegebiet gewährleistet ist. Die zur Wasserversorgung Verpflichteten oder zur Erfüllung dieser Pflicht beauftragten Unternehmen wirken auf einen häuslicher Umgang mit dem Wasser hin. Unberührt bleiben die Regelungen zur Übertragung gemeindlicher Aufgaben nach der Gemeindeordnung und wasserverbandrechtlicher Regelungen.

§ 48

Bau und Betrieb von Anlagen für die öffentliche Wasserversorgung

(1) Anlagen, die der öffentlichen Wasserversorgung dienen, sind nach Maßgabe der Trinkwasserverordnung nach den allgemein anerkannten Regeln der Technik zu errichten und zu betreiben.

(2) Anlagen zur Aufbereitung von Wasser für die öffentliche Trinkwasserversorgung sind nach dem Stand der Technik zu errichten und zu betreiben, wenn die Beschaffenheit des zur Trinkwasserversorgung gewonnenen Wassers (Rohwasser) dies im Einzelfall und bezogen auf bestimmte Inhaltsstoffe und Eigenschaften nach § 5 Abs. 1 und § 6 Abs. 1 der Trinkwasserverordnung erforderlich ist.

(3) Der Betrieb und die Unterhaltung der Anlagen sind durch Personal mit der erforderlichen Qualifikation sicherzustellen.

(4) Entsprechen vorhandene Anlagen nicht den Anforderungen nach den Absätzen 1 und 2, hat sie der Betreiber unverzüglich diesen Anforderungen anzupassen.

§ 49

Anzeigepflicht

Die Planung zur Errichtung oder wesentlichen Veränderung einer Aufbereitungsanlage für die öffentliche Trinkwasserversorgung ist vom Betreiber unverzüglich nach Aufstellung des Planes der zuständigen Behörde anzuzeigen. Der Anzeige sind Zeichnungen, Nachweise und Beschreibungen beizufügen, welche die technischen Grundzüge der Anlage oder ihrer Änderung erkennen lassen. Die zuständige Behörde kann im Hinblick auf die Errichtung oder wesentliche Veränderung der Planung, Regelungen treffen, um nachteilige Beeinträchtigungen des Wohls der Allgemeinheit zu verhüten oder auszugleichen oder um sicherzustellen, dass die Aufbereitungsanlagen nach § 48 errichtet und betrieben werden.

§ 50

Verpflichtung zur Selbstüberwachung

(1) Unternehmen der öffentlichen Trinkwasserversorgung sind verpflichtet, auf ihre Kosten die Beschaffenheit des Rohwassers durch eine geeignete Stelle untersuchen zu lassen. Die zuständige Behörde kann widerruflich zulassen, daß das Unternehmen die Untersuchungen ganz oder teilweise selbst durchführt. Die Untersuchungsergebnisse nach Satz 1 sind der zuständigen Behörde vorzulegen. Werden im Rahmen der Untersuchungen nach Satz 1 Feststellungen zu nachteiligen Auswirkungen der Wasserentnahme auf das Gewässer bekannt, sind diese der zuständigen Behörde mitzuteilen.

(2) Die oberste Wasserbehörde wird ermächtigt, durch Rechtsverordnung Regelungen zu treffen über

1. Häufigkeit, Art, Ort und Umfang der Probeentnahmen in Abhängigkeit von der Entnahmemenge an der Entnahmestelle,
2. Behandlung und Untersuchung der entnommenen Proben, insbesondere welche mikrobiologischen, physikalischen und chemischen Parameter des Rohwassers zu untersuchen und wie diese zu ermitteln sind.

Gelöscht: 11.12.2007

Gelöscht: 708

§ 50a
Wasserversorgungsbericht

(1) Eine nachhaltige Wassernutzung zum Zwecke der öffentlichen Wasserversorgung soll langfristig gewährleistet werden. Hierzu ist ein Bericht über die öffentliche Wasserversorgung und die künftigen Entwicklungsziele für diesen Bereich (Wasserversorgungsbericht) zu erarbeiten, der folgendes beinhaltet:

1. Aussagen über den mengenmäßigen und qualitativen Zustand der genutzten und nicht genutzten Wasserkörper (Ist-Zustand) und die von den Nutzern beabsichtigte zukünftige Entwicklung,
2. vorhandene Wassergewinnungsgebiete mit dem nutzbaren Wasserdargebot, Versorgungsräumen und deren Zuordnung zueinander,
3. Wasservorranggebiete, soweit diese zur Sicherstellung der zukünftigen öffentlichen Wasserversorgung erforderlich sind.

(2) Bei der Erarbeitung sind vorhandene Nutzungen und Strukturen der Wasserversorgung zu beachten, wenn Änderungen nicht zur langfristigen Sicherstellung einer zukünftigen öffentlichen Wasserversorgung zwingend erforderlich sind. Wasservorranggebiete und Wasserschutzgebiete sind so festzulegen, dass die zu treffenden Regelungen auf das zum Schutz der öffentlichen Wasserversorgung erforderliche Maß beschränkt werden.

(3) Der Wasserversorgungsbericht wird von der obersten Wasserbehörde im Einvernehmen mit den betroffenen obersten Landesbehörden unter Beachtung der Ziele der Raumordnung erarbeitet. Der Wasserversorgungsbericht wird dem für Umweltschutz zuständigen Ausschuss des Landtages im Laufe einer Wahlperiode vorgelegt.

Abschnitt III
Abwasserbeseitigung

§ 51
Begriffsbestimmungen, Geltungsbereich (Zu §18a WHG)

(1) Abwasser im Sinne dieses Gesetzes sind das durch häuslichen, gewerblichen, landwirtschaftlichen oder sonstigen Gebrauch in seinen Eigenschaften veränderte und das bei Trockenwetter damit zusammen abfließende Wasser (Schmutzwasser) sowie das von Niederschlägen aus dem Bereich von bebauten oder befestigten Flächen abfließende und gesammelte Wasser (Niederschlagswasser). Als Schmutzwasser gelten auch die aus Anlagen zum Behandeln, Lagern und Ablagern von Abfällen austretenden und gesammelten Flüssigkeiten.

(2) Die Bestimmungen dieses Abschnittes gelten nicht

1. für das in landwirtschaftlichen Betrieben anfallende Abwasser, das im Rahmen der pflanzenbedarfsgerechten Düngung auf landwirtschaftlich, forstwirtschaftlich oder gärtnerisch genutzte Böden ohne Beeinträchtigung des Wohls der Allgemeinheit im Einklang mit den wasserrechtlichen, abfallrechtlichen, bodenschutzrechtlichen, naturschutzrechtlichen und immissionsschutzrechtlichen Bestimmungen aufgebracht wird,
2. für unverschmutztes Abwasser, welches zur Gewinnung von Wärme abgekühlt wurde.

Unberührt bleibt das Recht der Gemeinde, durch Satzung zu fordern, daß im Fall der Nummer 1 das häusliche Abwasser an eine öffentliche Abwasseranlage angeschlossen wird; fordert die Gemeinde den Anschluß, finden die Vorschriften dieses Abschnittes Anwendung.

(3) Abwasserbehandlungsanlage im Sinne dieses Abschnittes ist eine Einrichtung, die dazu dient,

1. die Schädigung des Abwassers zu vermindern oder zu beseitigen oder
2. den im Zusammenhang mit der Abwasserbehandlung anfallenden Klärschlamm für eine ordnungsgemäße Beseitigung aufzubereiten.

Sie ist öffentliche Abwasserbehandlungsanlage, wenn sie dem allgemeinen Gebrauch dient.

§ 51a
Beseitigung von Niederschlagswasser

(1) Niederschlagswasser von Grundstücken, die nach dem 1. Januar 1996 erstmals bebaut, befestigt oder an die öffentliche Kanalisation angeschlossen werden, ist zu versickern, zu verrieseln oder ortsnah direkt oder ohne Vermischung mit Schmutzwasser über eine Kanalisation in ein Gewässer einzuleiten, sofern dies ohne Beeinträchtigung des Wohls der Allgemeinheit möglich ist. Die dafür erforderlichen Anlagen sind nach Maßgabe des § 57 zu errichten und zu betreiben.

(2) Die Gemeinde kann durch Satzung festsetzen, daß und in welcher Weise das Niederschlagswasser zu versickern, zu verrieseln oder in ein Gewässer einzuleiten ist. Die Festsetzungen nach Satz 1 können auch in den Bebauungsplan aufgenommen werden; in diesem Fall sind die §§ 1 bis 13 und 214 bis 216 des Baugesetzbuchs in der jeweils geltenden Fassung anzuwenden. Auf die Satzungen nach § 12 Baugesetzbuch (Vorhaben- und Erschließungsplan), § 34 Baugesetzbuch (Klarstellungs-, Entwicklungs- und Ergänzungssatzungen) und § 35 Abs. 6 Baugesetzbuch (Außenbereichssatzung) ist Satz 2 entsprechend anzuwenden.

(3) Niederschlagswasser, das aufgrund einer nach bisherigem Recht genehmigten Kanalisationsnetzplanung gemischt mit Schmutzwasser einer öffentlichen Abwasserbehandlungsanlage zugeführt wird oder werden soll, ist von der Verpflichtung nach Absatz 1 ausgenommen, wenn der technische oder wirtschaftliche Aufwand unverhältnismäßig ist.

(4) Die oberste Wasserbehörde wird ermächtigt, durch Rechtsverordnung Anforderungen an Einleitungen nach Absatz 1 zu stellen. Sie kann insbesondere Regelungen treffen über

1. die Erlaubnisfreiheit und die Begründung einer Anzeigepflicht,
2. die Errichtung und den Betrieb der zur schadlosen Versickerung notwendigen Anlagen und
3. die Unterhaltung und die Überwachung der Abwasseranlagen.

(5) Die zuständige Behörde kann zur Wahrung einer gemeinwohlverträglichen Beseitigung von Niederschlagswasser durch Allgemeinverfügung festlegen, dass in bebauten oder zu bebauenden Gebieten eine Versickerung verboten ist.

§ 52
Anforderungen an Abwassereinleitungen (Zu §§ 7a, 18a, 25a bis 25d, 33a und 36 WHG)

(1) Abwassereinleitungen in ein Gewässer dürfen nur erlaubt werden, wenn und soweit sie den

1. aus § 7a Abs. 1 des Wasserhaushaltsgesetzes ergebenden Anforderungen,
2. auf der Grundlage des § 2a in einer Verordnung festgelegten Umweltqualitätsnormen für den Zustand der Gewässer,
3. in einem Maßnahmenprogramm nach §§ 2d und 2e festgelegten Vorgaben entsprechen und
4. Abwasseranlagen und Einrichtungen errichtet und betrieben werden, die die Einhaltung der Anforderungen für dieses Abwasser nach den Nummern 2 und 3 sicherstellen und
5. der ordnungsgemäßen Erfüllung der Abwasserbeseitigungspflicht dienen.

§ 6 des Wasserhaushaltsgesetzes und § 2 dieses Gesetzes bleiben unberührt.

(2) Entsprechen bereits zugelassene Abwassereinleitungen nicht den Anforderungen nach Absatz 1, hat die zuständige Behörde durch nachträgliche Anforderungen und Maßnahmen nach § 5 des Wasserhaushaltsgesetzes durch Rücknahme oder Widerruf des Rechts oder der Befugnis (§§ 12 und 15 Abs. 4 des Wasserhaushaltsgesetzes, § 25 dieses Gesetzes) sicherzustellen, daß die Abwassereinleitungen innerhalb einer angemessenen Frist diesen Anforderungen entsprechen, sofern sie nicht ganz einzustellen sind. Vorhandene Einleitungen aus Anlagen nach Spalte 1 des Anhangs zur Vierten Verordnung zur Durchführung des Bundes-Immissionsschutzgesetzes in der durch das Gesetz zur Umsetzung der UVP-Änderungsrichtlinie, der IVU-Richtlinie und weiterer EG-Richtlinien zum Umweltschutz vom 27. Juli 2001 (BGBl. I S. 1950) geänderten Fassung müssen bis zum 30. Oktober 2007 den Anforderungen nach § 7a Abs. 1 Satz 3 des Wasserhaushaltsgesetzes entsprechen, soweit diese nach dem In-Kraft-Treten des vorgenannten Gesetzes festgelegt worden sind. Die in diesem Gesetz, in einer auf Grund des § 2a erlassenen Verordnung, in Maßnahmenprogrammen nach §§ 2d und 2e oder in zwischenstaatlichen Vereinbarungen festgelegten Fristen sind einzuhalten.

(3) Sofern das Abwasser keine gefährlichen, prioritären oder prioritär gefährlichen Stoffe beinhaltet, können Einleitungen im Einzugsgebiet von Flusskläranlagen übergangsweise, abweichend vom Stand der Technik

25.06.1995 (GV. NRW. S.926 / SGV. NRW. 77)
Stand 08.12.2009 (GV. NRW. S. 764)

Seite 25

Gelöscht: 11.12.2007

Gelöscht: 708

erlaubt werden, wenn durch die wasserrechtliche Genehmigung für die Flusskläranlage sichergestellt ist, dass die Anforderungen nach § 7a des Wasserhaushaltsgesetzes am Ablauf der Flusskläranlage und die auf der Grundlage des § 2a in einer Verordnung für den Zustand der Gewässer festgelegten Umweltqualitätsnormen eingehalten werden. Bei der Befristung der Erlaubnis sind die in Absatz 1 oder in einer auf der Grundlage des § 2a in einer Verordnung festgelegten Fristen zu beachten.

(4) Werden in der Verordnung nach § 7a des Wasserhaushaltsgesetzes für einen Herkunftsbereich allgemeine Anforderungen, Anforderungen an das Abwasser vor Vermischung und Anforderungen an den Ort des Anfalls gestellt, kann die zuständige Behörde die Vorlage eines Abwasserkatasters und eines Nachweises über die Einhaltung des maßgeblichen Standes der Technik verlangen, wenn begründete Zweifel hinsichtlich der Einhaltung der Anforderungen bestehen. Satz 1 gilt entsprechend für den Fall, dass nachträgliche Anforderungen an eine vorhandene Einleitung zu stellen sind.

§ 53

Pflicht zur Abwasserbeseitigung (Zu § 18a WHG)

(1) Die Gemeinden haben das auf ihrem Gebiet anfallende Abwasser gemäß § 18a des Wasserhaushaltsgesetzes zu beseitigen. Die Verpflichtung der Gemeinden zur Abwasserbeseitigung umfasst insbesondere

1. die Planung der abwassertechnischen Erschließung von Grundstücken, deren Bebaubarkeit nach Maßgabe des Baugesetzbuches durch einen Bebauungsplan, einen Vorhaben- und Erschließungsplan oder eine Klarstellungs-, Entwicklungs- und Ergänzungssatzung begründet worden ist,
2. das Sammeln und das Fortleiten des auf Grundstücken des Gemeindegebietes anfallenden Abwassers sowie die Aufstellung und Fortschreibung von Plänen nach § 58 Abs.1 Sätze 4 und 5,
3. das Behandeln und die Einleitung des nach Nummer 2 übernommenen Abwassers sowie die Aufbereitung des durch die Abwasserbehandlung anfallenden Klärschlammes für seine ordnungsgemäße Verwertung oder Beseitigung,
4. die Errichtung und der Betrieb sowie die Erweiterung oder die Anpassung der für die Abwasserbeseitigung nach den Nummern 2 und 3 notwendigen Anlagen an die Anforderungen des § 18b des Wasserhaushaltsgesetzes und des § 57 dieses Gesetzes,
5. das Einsammeln und Abfahren des in Kleinkläranlagen anfallenden Schlammes und dessen Aufbereitung für eine ordnungsgemäße Verwertung oder Beseitigung,
6. die Überwachung von Abwasserbehandlungsanlagen im Falle des Absatzes 4,
7. die Vorlage des Abwasserbeseitigungskonzeptes nach Maßgabe der Absätze 1a und 1b.

Die Gemeinden können sich zur Erfüllung ihrer Abwasserbeseitigungspflicht nach Satz 2 Dritter bedienen.

(1a) Mit dem Abwasserbeseitigungskonzept nach Absatz 1 Nr. 7 legen die Gemeinden der zuständigen Behörde eine Übersicht über den Stand der öffentlichen Abwasserbeseitigung sowie über die zeitliche Abfolge und die geschätzten Kosten der nach Absatz 1 Nr. 4 erforderlichen Maßnahmen vor. Das Abwasserbeseitigungskonzept ist jeweils im Abstand von sechs Jahren erneut vorzulegen. Es wird von der Gemeinde erarbeitet, im Gebiet von Abwasserverbänden im Benehmen mit dem Abwasserverband. Die vom Abwasserverband gemäß § 54 Abs. 1 und 5 übernommenen Maßnahmen sind nachrichtlich auszuweisen. Die oberste Wasserbehörde bestimmt durch Verwaltungsvorschrift, welche Angaben in das Abwasserbeseitigungskonzept zwingend aufzunehmen sind und in welcher Form sie dargestellt werden. Die zuständige Behörde kann zur Erreichung der sich aus § 2 ergebenden Ziele sowie aus einem Maßnahmenprogramm nach §§ 2d und 2e ergebenden Anforderungen Fristen setzen, wenn die Gemeinde ohne zwingenden Grund die Durchführung von Maßnahmen verzögert, die im Abwasserbeseitigungskonzept vorgesehen sind. Das Abwasserbeseitigungskonzept ist grundsätzlich innerhalb einer Frist von drei Monaten zu prüfen; wird es nach sechs Monaten nicht beanstandet, kann die Gemeinde davon ausgehen, dass mit der Umsetzung der dargestellten Maßnahmen in dem dafür von der Gemeinde vorgesehenen zeitlichen Rahmen die Aufgaben nach § 53 LWG ordnungsgemäß erfüllt werden.

(1b) Das Abwasserbeseitigungskonzept soll auch Aussagen darüber enthalten, wie zukünftig in den Entwässerungsgebieten das Niederschlagswasser unter Beachtung des § 51a und der städtebaulichen Entwicklung beseitigt werden kann. Dabei sind die Auswirkungen auf die bestehende Entwässerungssituation sowie die Auswirkungen auf das Grundwasser und die oberirdischen Gewässer darzustellen.

(1c) Abwasser ist von dem Nutzungsberechtigten des Grundstücks, auf dem das Abwasser anfällt, der Gemeinde oder, im Falle eines Übergangs der Aufgabe des Absatz 1 Nr. 2 auf eine Anstalt des öffentlichen Rechts oder andere öffentlich-rechtliche Körperschaften, diesen zu überlassen, soweit nicht nach den

Gelöscht: 11.12.2007

Gelöscht: 708

folgenden Vorschriften der Nutzungsberechtigte selbst oder andere zur Abwasserbeseitigung verpflichtet sind. Ist die Abwasserbeseitigungspflicht auf den Nutzungsberechtigten eines Grundstückes übertragen worden, so geht diese Verpflichtung auf den Rechtsnachfolger des Nutzungsberechtigten über.

(1d) Ist die Einrichtung einer Kanalisation nicht gerechtfertigt, weil sie entweder keinen Nutzen für die Umwelt mit sich bringen würde oder mit übermäßigen Kosten verbunden wäre, so sind andere geeignete kostengünstigere gemeinsame Abwassersysteme zulässig, die das gleiche Umweltschutzniveau gewährleisten.

(2) Werden einem Indirekteinleiter Maßnahmen der Abwasserbeseitigung auferlegt, ist er insoweit abwasserbeseitigungspflichtig.

(3) Zur Beseitigung von Niederschlagswasser, welches von Straßenoberflächen außerhalb im Zusammenhang bebauter Ortsteile anfällt, ist der Träger der Straßenbaulast verpflichtet.

(3a) Sofern gegenüber der zuständigen Behörde nachgewiesen ist, dass das Niederschlagswasser gemeinwohlverträglich auf dem Grundstück versickert oder ortsnah in ein Gewässer eingeleitet werden kann und die Gemeinde den Nutzungsberechtigten des Grundstückes von der Überlassungspflicht nach Absatz 1c freigestellt hat, ist er zur Beseitigung von Niederschlagswasser verpflichtet. Hiervon unberührt bleibt die Möglichkeit der Gemeinde, auf die Überlassung des Niederschlagswassers zu verzichten, wenn die Übernahme bereits erfolgt ist und eine ordnungsgemäße Beseitigung oder Verwendung des Niederschlagswassers durch den Nutzungsberechtigten sichergestellt ist. Der Nachweis der Gemeinwohlverträglichkeit ist von der Gemeinde unter Berücksichtigung der Entwicklung der Grundwasserstände zu führen, wenn die Bebaubarkeit des Grundstückes nach dem 1. Januar 1996 durch einen Bebauungsplan, einen Vorhabens- und Erschließungsplan oder eine baurechtliche Satzung begründet worden ist. Im Übrigen ist der Nachweis durch den Nutzungsberechtigten des Grundstückes zu führen. Im Falle des Satzes 3 ist der Nachweis der zuständigen Behörde rechtzeitig vor der Bebauung der Grundstücke mit der Planung nach § 53 Abs. 1 Nr. 1 und § 58 Abs. 1 vorzulegen.

(4) Die zuständige Behörde kann die Gemeinde auf ihren Antrag widerruflich ganz oder teilweise von der Pflicht zur Abwasserbeseitigung für Grundstücke außerhalb im Zusammenhang bebauter Ortsteile freistellen und diese Pflicht auf die Nutzungsberechtigten der Grundstücke übertragen, wenn eine Übernahme des Abwassers wegen technischer Schwierigkeiten oder wegen eines unverhältnismäßig hohen Aufwandes nicht angezeigt ist, das Wohl der Allgemeinheit der gesonderten Abwasserbeseitigung nicht entgegensteht und der Nutzungsberechtigte eine Abwasserbehandlungsanlage betreibt, die den allgemein anerkannten Regeln der Technik entspricht. Die zuständige Behörde kann auf Antrag der Gemeinde darüber hinaus bei landwirtschaftlichen Betrieben dem Nutzungsberechtigten der Grundstücke die Pflicht zum Abfahren und Aufbereiten des anfallenden Schlammes übertragen, wenn die Schlammbehandlung in einer Kleinkläranlage den allgemein anerkannten Regeln der Technik entspricht und der Schlamm auf eigenbewirtschaftete Ackerflächen unter Beachtung der geltenden abfallrechtlichen, naturschutzrechtlichen und bodenschutzrechtlichen Bestimmungen aufgebracht wird.

(4a) Zum Zweck der Erfüllung der Abwasserbeseitigungspflicht nach Absatz 1 gilt für die Bediensteten der Gemeinde und die mit Berechtigungsausweis versehenen Beauftragten der Gemeinde § 117 entsprechend. Satz 1 gilt auch für Anlagen zur Ableitung von Abwasser, dass der Gemeinde zu überlassen ist.

(5) Die zuständige Behörde kann die Gemeinde auf ihren Antrag widerruflich ganz oder teilweise von der Pflicht zur Beseitigung von Abwasser aus gewerblichen Betrieben, einschließlich der von diesen genutzten Flächen und aus anderen Anlagen freistellen und diese Pflicht auf den gewerblichen Betrieb oder den Betreiber der Anlage übertragen, soweit das Abwasser zur gemeinsamen Fortleitung oder Behandlung in einer öffentlichen Abwasseranlage ungeeignet ist oder zweckmäßiger getrennt beseitigt wird. Unter den gleichen Voraussetzungen kann die zuständige Behörde nach Anhörung der Gemeinde die Pflicht zur Abwasserbeseitigung ganz oder teilweise einem Gewerbebetrieb oder dem Betreiber der Anlage auf seinen Antrag widerruflich übertragen. Im Gebiet eines Abwasserverbandes ist dieser zu beteiligen. § 54 Abs. 4 bleibt unberührt. Sollen kommunales Abwasser und Abwasser aus einem gewerblichen Betrieb gemeinsam behandelt werden, kann die zuständige Behörde die Abwasserbehandlung mit Zustimmung der betroffenen Gemeinde und des gewerblichen Betriebes auf diesen übertragen, wenn die Abwasserbehandlung durch den gewerblichen Betrieb zweckmäßiger ist.

(6) Abwasserbeseitigungspflichtige können sich mit Genehmigung der zuständigen Behörde zur gemeinsamen Durchführung der Abwasserbeseitigung zusammenschließen. Sie sind zur gemeinsamen Durchführung verpflichtet, wenn anders die Abwasserbeseitigung nicht ordnungsgemäß durchgeführt werden kann oder wenn die gemeinsame Durchführung zweckmäßiger ist. Dies ist insbesondere der Fall, wenn durch die gemeinsame Durchführung

a) eine Beeinträchtigung des Wohls der Allgemeinheit, insbesondere eine Gewässerverunreinigung vermieden oder verringert, oder

b) die Abwasserbeseitigung insgesamt wirtschaftlicher gestaltet werden kann.

(7) Obliegt die Abwasserbeseitigungspflicht nicht einer öffentlich-rechtlichen Körperschaft, hält die zuständige Behörde den Verpflichteten zur Erfüllung seiner Pflicht an.

§ 53a Übergangsregelung

Kann die Gemeinde das Abwasser aus einem Gewerbebetrieb, einer anderen Anlage oder das Abwasser, das auf Grundstücken anfällt, in Erfüllung der ihr nach § 53 Abs. 1 insgesamt obliegenden Verpflichtungen erst später übernehmen, hat bis zur Übernahme derjenige das Abwasser zu beseitigen und die für die Zwischenzeit erforderlichen Sanierungsmaßnahmen durchzuführen bei dem das Abwasser anfällt. Ihm können die dafür erforderlichen Genehmigungen erteilt und die Abwassereinleitung erlaubt werden, bis die Übernahme des Abwassers durch die Gemeinde erfolgt. Für den Zeitpunkt der Übernahme sind die in dem unbeanstandeten Abwasserbeseitigungskonzept der Gemeinde genannten Fristen maßgeblich.

§ 53b Übertragung der Abwasserbeseitigungspflicht auf Anstalten des öffentlichen Rechts (zu § 18a WHG)

Überträgt eine Gemeinde Aufgaben der Abwasserbeseitigung auf eine von ihr nach § 114a der Gemeindeordnung errichteten Anstalt des öffentlichen Rechts, wird die Anstalt im Umfang der ihr übertragenen Aufgaben abwasserbeseitigungspflichtig. Die Pflichten nach § 53 Abs. 1 Nr. 7 verbleiben bei der Gemeinde. Die Übertragung ist der zuständigen Behörde anzuzeigen. Die Vorschrift des § 114a der Gemeindeordnung bleibt unberührt.

§ 53c Umlage von Kosten der Abwasser- und Fremdwasserbeseitigung

Die Erhebung von Benutzungsgebühren durch die Gemeinden erfolgt auf der Grundlage des Kommunalabgabengesetzes mit der Maßgabe, dass zu den ansatzfähigen Kosten alle Aufwendungen gehören, die den Gemeinden durch die Wahrnehmung ihrer Pflichten nach § 53 entstehen. Zu den ansatzfähigen Kosten gehören auch

1. die Kosten der Beratung der Anschlussnehmer im Zusammenhang mit dem Anschluss ihres Grundstücks an die öffentliche Abwasser- oder Fremdwasseranlage sowie die Kosten der Unterrichtung und Beratung nach § 61a Abs. 5 Satz 4,
2. die Kosten zur Ableitung oder Behandlung von Grund- und Drainagewasser über öffentliche Abwasser- oder Fremdwasseranlagen sowie
3. die Kosten zur Verbesserung der Vorflut für die Zwecke der getrennten Niederschlagswasser- und Fremdwasserbeseitigung.

Ein schonender und sparsamer Umgang mit Wasser sowie die Nutzung von Regenwasser sollen in die Gestaltung der Benutzungsgebühr einfließen.

§ 54 Abwasserbeseitigungspflicht im Gebiet von Abwasserverbänden (Zu §18a WHG)

(1) Im Gebiet eines Abwasserverbandes obliegt für Abwasseranlagen, die für mehr als fünfhundert Einwohner bemessen sind, dem Verband

1. die Übernahme, Behandlung und Einleitung von Schmutzwasser oder mit Niederschlagswasser vermishtem Schmutzwasser,
2. die Rückhaltung von Abwasser aus öffentlichen Kanalisationen in dazu bestimmten Sonderbauwerken, sofern das Abwasser vom Verband gemäß Nummer 1 zu behandeln ist.

Soweit dies noch erforderlich ist, hat der Verband die dazu notwendigen Anlagen in angemessenen Zeiträumen zu errichten, zu erweitern oder den Anforderungen des §18b des Wasserhaushaltsgesetzes und des § 57 dieses Gesetzes anzupassen. In Einzelfällen kann die zuständige Behörde im Einvernehmen mit dem Verband und der betroffenen Gemeinde bestimmen, daß Pflichten des Satzes 1 ganz oder teilweise der Gemeinde obliegen sofern deren Erfüllung durch die Gemeinde zweckmäßiger ist.

(2) Soweit Aufgaben, die dem Verband nach Absatz 1 obliegen, von einem bisher dazu Verpflichteten wahrgenommen werden, hat dieser die Aufgaben weiter zu erfüllen, bis der Verband sie übernimmt.

(3) Der Abwasserverband legt der zuständigen Behörde für die Gemeindegebiete innerhalb des Verbandsgebietes im Benehmen mit den betroffenen Gemeinden eine Übersicht über die zeitliche Abfolge und die geschätzten Kosten der nach Absatz 1 Satz 2 noch erforderlichen Maßnahmen vor (Abwasserbeseitigungskonzept). § 53 Abs. 1a Sätze 2, 5 und 6 gelten entsprechend. Die Vorschriften über die Verbandsaufsicht bleiben unberührt.

(4) Abwasserverbände sind an Stelle Dritter zu weiteren Maßnahmen der Abwasserbeseitigung berechtigt und verpflichtet soweit und solange sie diese als Verbandsunternehmen übernehmen. Die Übernahme bedarf der Zustimmung des Dritten und der Gemeinde als die für die Regelung des Anschluss- und Benutzungszwanges zuständige öffentlichrechtliche Körperschaft. Sie ist der zuständigen Behörde anzuzeigen.

§ 55

Ausgleichszahlungen

Sind zugunsten eines Unternehmens der Wasserversorgung, der Wasserkraftnutzung oder vergleichbarer Unternehmen besondere Maßnahmen der Abwasserbeseitigung vorgesehen, kann die zuständige Behörde eine pauschale Ausgleichszahlung festsetzen, die das Unternehmen dem Abwasserbeseitigungspflichtigen zum Ausgleich für den erhöhten Aufwand zu zahlen hat.

§ 56

(aufgehoben)

§ 57

Bau und Betrieb von Abwasseranlagen (Zu §18b WHG)

(1) Die gemäß § 18 b Abs. 1 des Wasserhaushaltsgesetzes für die Errichtung und den Betrieb von Abwasseranlagen jeweils in Betracht kommenden Regeln der Technik sind insbesondere die technischen Bestimmungen für den Bau, den Betrieb und die Unterhaltung von Abwasseranlagen die von der obersten Wasserbehörde durch Bekanntgabe im Ministerialblatt eingeführt werden. Berühren sie bauaufsichtliche Belange, werden sie im Einvernehmen mit der obersten Bauaufsichtsbehörde eingeführt.

(2) Entsprechen vorhandene Abwasseranlagen nicht den Anforderungen nach § 18b Abs. 1 des Wasserhaushaltsgesetzes und nach Absatz 1 dieser Vorschrift, hat sie der Unternehmer innerhalb einer angemessenen Frist diesen Anforderungen anzupassen. § 52 Abs. 2 Satz 3 gilt entsprechend.

(3) Abwasserbehandlungsanlagen sind nach den hierfür jeweils in Betracht kommenden Regeln der Technik so zu errichten, zu betreiben und zu unterhalten, daß sie geeignet sind, die in der Erlaubnis zur Einleitung oder in der Genehmigung zur Indirekteinleitung festgelegten Werte, mindestens jedoch die den allgemein anerkannten Regeln der Technik entsprechenden Werte, im Ablauf einzuhalten. Zur Unterhaltung der Anlagen gehören insbesondere die notwendigen Vorkehrungen, um Störungen im Betrieb der Anlage und Reparaturen, die die Ablaufwerte verschlechtern, vorzubeugen. Treten gleichwohl Betriebsstörungen ein, die zur Überschreitung von Überwachungswerten geführt haben, oder sind Reparaturen unvermeidlich, die eine Überschreitung befürchten lassen, hat der Betreiber die notwendigen Maßnahmen zu treffen, um die nachteiligen Auswirkungen nach Dauer und Umfang möglichst gering zu halten und Wiederholungen möglichst zu vermeiden. Er ist verpflichtet, die zuständige Behörde über solche Reparaturen rechtzeitig, sowie über Ursache, Art, Auswirkungen und voraussichtliche Dauer solcher Betriebsstörungen unverzüglich zu unterrichten. Er hat auch anzugeben, welche Maßnahmen er nach den Sätzen 2 und 3 getroffen hat und noch treffen wird. Der Betrieb und die Unterhaltung von Abwasserbehandlungsanlagen sind durch Personal mit der erforderlichen beruflichen Qualifikation sicherzustellen.

§ 58

Anzeige und Genehmigung von Abwasseranlagen

(1) Die Planung zur Erstellung oder wesentlichen Veränderung sowie der Betrieb von Kanalisationsnetzen für die öffentliche Abwasserbeseitigung oder die private sowie gewerbliche und dieser vergleichbaren Abwasserbeseitigung von befestigten Flächen, die größer als drei Hektar sind, sind der zuständigen Behörde anzuzeigen. Diese kann im Hinblick auf die Erstellung oder wesentliche Veränderung der Planung sowie den Betrieb Regelungen treffen, um nachteilige Beeinträchtigungen des Wohls der Allgemeinheit zu verhüten oder auszugleichen oder um sicherzustellen, daß die Abwasseranlagen nach § 18b Abs. 1 des

Gelöscht: 11.12.2007

Gelöscht: 708

Wasserhaushaltsgesetzes und nach § 57 Abs. 1 errichtet und betrieben werden können. Die Regelungen hat die zuständige Behörde innerhalb von drei Monaten nach Eingang der Anzeige zu treffen. Für bestehende Kanalisationsnetze haben die Betreiber einen Bestandsplan über die Abwasseranlagen und einen Plan über deren Betrieb aufzustellen. Die Pläne sind fortzuschreiben. Sie sind der zuständigen Behörde auf Verlangen vorzulegen. Die oberste Wasserbehörde wird ermächtigt, durch Rechtsverordnung Regelungen über Art und Inhalt der vorzulegenden Unterlagen für die Anzeige, den Bestandsplan und den Plan über den Betrieb zu treffen.

(2) Bau, Betrieb und wesentliche Änderung einer Abwasserbehandlungsanlage bedürfen der Genehmigung durch die zuständige Behörde. Werden genehmigungspflichtige Abwasserbehandlungsanlagen serienmäßig hergestellt, können sie der Bauart nach zugelassen werden. Die Bauartzulassung kann inhaltlich beschränkt, befristet und mit Nebenbestimmungen verbunden werden. Bauartzulassungen aus dem übrigen Bundesgebiet gelten auch in Nordrhein-Westfalen. Für diese Anlagen entfällt die Genehmigungspflicht. Keiner Genehmigung bedürftigen Abwasserbehandlungsanlagen oder Teile von ihnen,

1. die wegen ihrer einfachen Bauart oder wegen nicht zu erwartender nachteiliger Auswirkungen auf die Abwasserbeseitigung in einer Rechtsverordnung der obersten Wasserbehörde festgelegt sind,
2. die nach den Vorschriften des Bauproduktengesetzes vom 10. August 1992 (BGBl. I S. 1495) zur Umsetzung von Richtlinien der Europäischen Gemeinschaft, deren Regelungen über die Brauchbarkeit auch Anforderungen zum Schutz der Gewässer umfassen, in den Verkehr gebracht werden dürfen und das Zeichen der Europäischen Gemeinschaft (CE-Zeichen) tragen und dieses Zeichen die in bauordnungsrechtlichen Vorschriften festgelegten Klassen und Leistungsstufen ausweist,
3. bei denen nach den bauordnungsrechtlichen Vorschriften über die Verwendung von Bauprodukten auch die Einhaltung der wasserrechtlichen Anforderungen sichergestellt ist.

(3) Die Genehmigung darf nur versagt oder mit Nebenbestimmungen verbunden werden, wenn das Wohl der Allgemeinheit es erfordert. Leitet der Betreiber der Abwasserbehandlungsanlage das Abwasser in eine öffentliche Kanalisation ein, ohne daß er dafür einer Genehmigung nach § 59 bedarf, kann ihm aufgegeben werden, bestimmte Werte im Ablauf der Anlage einzuhalten.

(4) Für genehmigungspflichtige Anlagen ist bei Baubeginn der zuständigen Behörde vorzulegen

1. ein Nachweis über den Schallschutz, der von einem staatlich anerkannten Sachverständigen nach § 85 Abs. 2 Satz 1 Nr. 4 der Landesbauordnung aufgestellt oder geprüft sein muss,
2. ein Nachweis über die Standsicherheit, der von einem staatlich anerkannten Sachverständigen nach § 85 Abs. 2 Satz 1 Nr. 4 der Landesbauordnung geprüft sein muss.

Die zuständige Behörde kann zulassen, dass die Nachweise und die Bescheinigung nach Satz 1 nicht von staatlich anerkannten Sachverständigen aufgestellt und geprüft sein müssen. Sie kann auf Bauvorlagen sowie auf die Nachweise und Bescheinigungen nach Satz 1 verzichten, soweit sie zur Beurteilung nicht erforderlich sind. Mit Vorlage der Nachweise und der Bescheinigung wird vermutet, dass die bauaufsichtlichen Anforderungen insoweit erfüllt sind.

(5) Soweit Teile der Abwasserbehandlungsanlage Gebäude im Sinne des § 2 Abs. 2 der Landesbauordnung sind, schließt die wasserrechtliche Genehmigung die Genehmigung nach § 63 Abs. 1 oder eine Zustimmung nach § 80 der Landesbauordnung ein. Die für die Genehmigung nach § 58 Abs. 2 zuständige Behörde beteiligt die zuständige Bauaufsichtsbehörde.

§ 59

Indirekteinleitungen in öffentliche Abwasseranlagen

(1) Das Einleiten von Abwasser in öffentliche Abwasseranlagen (Indirekteinleitung) bedarf der Genehmigung der zuständigen Behörde, soweit in einer Rechtsverordnung nach § 7a des Wasserhaushaltsgesetzes für den jeweiligen Herkunftsbereich des Abwassers allgemeine Anforderungen, Anforderungen vor seiner Vermischung oder für den Ort des Anfalls festgelegt sind.

(2) Die Genehmigung ist widerruflich. Sie kann befristet und mit Bedingungen und Auflagen verbunden werden. § 4 des Wasserhaushaltsgesetzes gilt entsprechend. Die zuständige Behörde kann im Genehmigungsverfahren widerruflich zulassen, dass bereits vor Erteilung der Genehmigung die Einleitung in eine öffentliche Abwasseranlage erfolgen kann, wenn mit einer Entscheidung zugunsten des Antragstellers gerechnet werden kann.

(3) Indirekteinleitungen in öffentliche Abwasseranlagen dürfen nur genehmigt werden, wenn sie

Gelöscht: 11.12.2007

Gelöscht: 708

1. den für den maßgeblichen Herkunftsbereich nach § 7a des Wasserhaushaltsgesetzes festgelegten allgemeinen Anforderungen, Anforderungen an das Abwasser vor Vermischung und Anforderungen an den Ort des Anfalls und
2. den auf der Grundlage des § 2a in einer Verordnung festgelegten Umweltqualitätsnormen für den Zustand der Gewässer entsprechen und
3. Abwasseranlagen und Einrichtungen errichtet und betrieben werden, die die Einhaltung der Anforderungen nach den Nummern 1 und 2 sicherstellen.

§ 3 Abs. 4 der Abwasserverordnung bleibt unberührt. Die zuständige Behörde kann die Vorlage eines Abwasserkatasters und einen Nachweis der Einhaltung des maßgeblichen Standes der Technik durch einen unabhängigen Sachverständigen verlangen, wenn begründete Zweifel hinsichtlich der Einhaltung der Anforderungen bestehen.

(4) Entsprechen vorhandene Indirekteinleitungen nicht den Anforderungen nach Absatz 3, hat die zuständige Behörde durch nachträgliche Anforderungen und Maßnahmen nach § 5 des Wasserhaushaltsgesetzes sicherzustellen, dass die Indirekteinleitungen diesen Anforderungen entsprechen, sofern sie nicht ganz einzustellen sind. Vorhandene Einleitungen aus Anlagen nach Spalte 1 des Anhangs zur Vierten Verordnung zur Durchführung des Bundes-Immissionsschutzgesetzes in der durch das Gesetz zur Umsetzung der UVP-Änderungsrichtlinie, der IVU-Richtlinie und weiterer EG-Richtlinien zum Umweltschutz vom 27. Juli 2001 (BGBl. I S. 1950) geänderten Fassung müssen bis zum 30. Oktober 2007 den Anforderungen nach § 7a Abs. 1 Satz 4 des Wasserhaushaltsgesetzes entsprechen. Unberührt bleiben die in diesem Gesetz und in einer auf Grund des § 2a erlassenen Verordnung sowie die in Maßnahmenprogrammen nach §§ 2d und 2e festgelegten Fristen. Absatz 3 Satz 2 gilt entsprechend.

(5) Anstelle der Genehmigung kann durch Rechtsverordnung für bestimmte Herkunftsbereiche eine Anzeigepflicht begründet oder auf eine Genehmigungspflicht verzichtet werden. Die oberste Wasserbehörde wird ermächtigt, durch Rechtsverordnung die Voraussetzungen hierfür festzulegen und eine Genehmigungspflicht für die Einleitung von Stoffen aus Herkunftsbereichen festlegen, deren Behandlung nach dem Stand der Technik in einer öffentlichen Abwasserbehandlungsanlage nicht möglich ist.

(6) Die zuständige Behörde legt der obersten Wasserbehörde erstmalig zum 1. Januar 2006 sowie anschließend alle sechs Jahre ein Verzeichnis der genehmigungspflichtigen Indirekteinleitungen vor. Das Verzeichnis hat Angaben über die Art, Herkunft und die Mengen des indirekt eingeleiteten Abwassers zu enthalten.

§ 59a

Einleitungen in private Abwasseranlagen

(1) Der Betreiber eines Kanalisationsnetzes für die private Abwasserbeseitigung nach § 58 Abs. 1, das der Beseitigung von gewerblichem oder industriellem Abwasser dient, hat der zuständigen Behörde den Wechsel des Nutzungsberechtigten eines an das Kanalisationsnetz angeschlossenen Grundstücks oder einer angeschlossenen Betriebseinrichtung anzuzeigen, wenn sich die Art, die Menge oder die stoffliche Zusammensetzung des Abwassers wesentlich ändern.

(2) Im Falle des Absatz 1 bedarf die Einleitung des neuen Nutzers in das private Kanalisationsnetz einer Genehmigung der zuständigen Behörde, wenn an die Einleitung des Abwassers allgemeine Anforderungen, Anforderungen vor Vermischung oder Anforderungen an den Ort des Anfalls nach § 7a des Wasserhaushaltsgesetzes gestellt sind. Im Falle der Genehmigung gilt § 53 Abs. 2 entsprechend. Die Genehmigungspflicht entfällt, wenn der Betreiber gegenüber der zuständigen Behörde nachweist, dass die Einhaltung der Anforderungen durch verbindliche Regelungen mit dem Nutzungsberechtigten sichergestellt ist.

(3) Der zuständigen Behörde bleibt vorbehalten, in die wasserrechtliche Zulassung für das aus der privaten Kanalisation eingeleitete Abwasser Nebenbestimmungen und Begrenzungen zur Sicherstellung des Standes der Technik nach § 7a des Wasserhaushaltsgesetzes aufzunehmen.

§ 60

Selbstüberwachung von Abwassereinleitungen

(1) Wer Abwasser in ein Gewässer einleitet, ist verpflichtet, das Abwasser durch eigenes Personal mit geeigneter Vorbildung zu untersuchen oder auf seine Kosten durch eine von ihm beauftragte geeignete Stelle untersuchen zu lassen. Die oberste Wasserbehörde wird ermächtigt, durch Rechtsverordnung nach Anhörung des für das Wasserrecht zuständigen Ausschuss des Landtags Gruppen von Abwassereinleitern,

Gelöscht: im Einvernehmen mit dem

Gelöscht: 11.12.2007

Gelöscht: 708

deren Abwasser keiner Behandlung bedarf oder von deren Abwassereinleitungen keine erhebliche Beeinträchtigung des Wasserhaushalts zu erwarten ist, von dieser Verpflichtung zu befreien.

(2) Die oberste Wasserbehörde wird ermächtigt, durch Rechtsverordnung Regelungen zu treffen über

1. die Ermittlung der Abwassermenge,
2. Häufigkeit, Dauer sowie Art und Umfang der Probeentnahmen,
3. die Behandlung und Untersuchung der entnommenen Proben insbesondere darüber, welche Merkmale und Inhaltsstoffe des Abwassers zu untersuchen sind, wie bei den Untersuchungen zu verfahren ist und in welcher Art und in welchem Umfang die Untersuchungsergebnisse aufzuzeichnen sind.

(3) Die für die Erlaubnis der Abwassereinleitung zuständige Behörde kann den Abwassereinleiter von der Untersuchungspflicht nach den Absätzen 1 und 2 ganz oder teilweise befreien, wenn keine erhebliche Beeinträchtigung des Wasserhaushalts zu erwarten ist.

(4) Die Untersuchungsergebnisse sind von demjenigen, der die Untersuchung durchgeführt hat, mindestens drei Jahre aufzubewahren und auf Anforderung der zuständigen Behörde unmittelbar vorzulegen.

§ 60a

Selbstüberwachung von Indirekteinleitungen in Abwasseranlagen

Wer nach §§ 59 und 59a Abwasser in eine Abwasseranlage einleitet, kann von der zuständigen Behörde zur Selbstüberwachung, insbesondere dazu verpflichtet werden, Betriebseinrichtungen und Abwasserbehandlungsanlagen nachzuweisen, Aufzeichnungen über Betriebsvorgänge und eingesetzte Stoffe zu fertigen und das Abwasser durch eine geeignete Stelle untersuchen zu lassen. Die zuständige Behörde kann widerruflich zulassen, daß der Indirekteinleiter die Untersuchungen ganz oder teilweise selbst durchführt. Der Abwassereinleiter hat die Nachweise, Aufzeichnungen und Untersuchungsergebnisse der zuständigen Behörde und dem Betreiber der öffentlichen Abwasseranlage in den von der zuständigen Behörde bestimmten Zeitabständen ohne besondere Aufforderung regelmäßig vorzulegen. § 60 Abs. 2 gilt entsprechend.

§ 61

Selbstüberwachung von Abwasseranlagen

(1) Wer eine Abwasseranlage nach § 58 betreibt, ist verpflichtet, ihren Zustand, ihre Unterhaltung und ihren Betrieb selbst zu überwachen und hierüber Aufzeichnungen zu fertigen. Die Aufzeichnungen sind mindestens drei Jahre lang aufzubewahren und auf Verlangen den zuständigen Behörden vorzulegen. § 60 Abs. 1 Satz 2 gilt entsprechend. Kommt der Betreiber einer Abwasserbehandlungsanlage seinen Verpflichtungen nach § 57 Abs. 3 nicht rechtzeitig nach, kann er von der zuständigen Behörde verpflichtet werden, auf seine Kosten die Anlage oder Teile von ihr regelmäßig durch einen geeigneten Sachverständigen überprüfen zu lassen. Die zuständige Behörde legt dabei Art, Umfang und Häufigkeit der Überprüfungen fest. Der Sachverständige hat das Prüfergebnis, insbesondere bei der Überprüfung festgestellte Mängel, dem Betreiber festgestellte Mängel auch der zuständigen Behörde mitzuteilen. Der Betreiber hat die Mängel unverzüglich abzustellen und die zuständige Behörde darüber zu unterrichten.

(2) Die oberste Wasserbehörde wird ermächtigt, durch Rechtsverordnung Regelungen zu treffen über

1. die vom Betreiber zu beobachtenden Einrichtungen und Vorgänge, die Häufigkeit der Beobachtung, die Art und den Umfang der zu ermittelnden Betriebskenndaten und die Häufigkeit ihrer Ermittlung sowie Art und Umfang der Aufzeichnungen über die Beobachtungen und Ermittlungen,
2. die Verpflichtung des Betreibers, Unterlagen ohne besondere Aufforderung regelmäßig vorzulegen,
3. die ohne besondere wasserbehördliche Anordnung von Sachverständigen im Auftrag und auf Kosten des Betreibers regelmäßig zu überprüfenden Anlagen oder Anlageteile sowie über die Art, den Umfang und die Häufigkeit der Überprüfungen.

(3) Bei Abwassereinleitungen und Indirekteinleitungen nach §§ 59 und 59a kann die zuständige Behörde den Einleiter von der Pflicht zur Selbstüberwachung nach den Absätzen 1 und 2 ganz oder teilweise befreien, wenn keine erhebliche Beeinträchtigung des Wohls der Allgemeinheit zu erwarten ist.

Gelöscht: 11.12.2007

Gelöscht: 708

§ 61a
Private Abwasseranlagen

(1) Private Abwasseranlagen sind so anzuordnen, herzustellen und instand zu halten, dass sie betriebssicher sind und Gefahren oder unzumutbare Belästigungen nicht entstehen können. Abwasserleitungen müssen geschlossen, dicht und soweit erforderlich zum Reinigen eingerichtet sein. Niederschlagswasser kann in offenen Gerinnen abgeleitet werden. Im Übrigen gilt § 57 entsprechend.

(2) Die Gemeinde ist berechtigt, die Errichtung und den Betrieb von Inspektionsöffnungen oder Einsteigeschächten mit Zugang für Personal auf privaten Grundstücken satzungsrechtlich vorzuschreiben.

(3) Der Eigentümer eines Grundstücks hat im Erdreich oder unzugänglich verlegte Abwasserleitungen zum Sammeln oder Fortleiten von Schmutzwasser oder mit diesem vermischten Niederschlagswasser seines Grundstücks nach der Errichtung von Sachkundigen auf Dichtheit prüfen zu lassen. Eigentümer anderer Grundstücke, in denen diese Leitungen verlaufen, haben die Prüfung der Dichtheit und damit einhergehende Maßnahmen zu dulden. Ausgenommen sind Abwasserleitungen zur getrennten Beseitigung von Niederschlagswasser und Leitungen, die in dichten Schutzrohren so verlegt sind, dass austretendes Abwasser aufgefangen und erkannt wird. Über das Ergebnis der Dichtheitsprüfung ist eine Bescheinigung zu fertigen. Die Bescheinigung hat der nach Satz 1 Pflichtige aufzubewahren und der Gemeinde auf Verlangen vorzulegen. Die Dichtheitsprüfung ist in Abständen von höchstens zwanzig Jahren zu wiederholen.

(4) Bei bestehenden Abwasserleitungen muss die erste Dichtheitsprüfung gemäß Absatz 3 bei einer Änderung, spätestens jedoch bis zum 31. Dezember 2015 durchgeführt werden.

(5) Die Gemeinde soll durch Satzung abweichende Zeiträume für die erstmalige Prüfung nach Absatz 4 Satz 1 festlegen,

1. wenn Sanierungsmaßnahmen an öffentlichen Abwasseranlagen in dem Abwasserbeseitigungskonzept nach § 53 Abs. 1a oder in einem gesonderten Kanalsanierungs- oder Fremdwassersanierungskonzept festgelegt sind oder
2. wenn die Gemeinde für abgegrenzte Teile ihres Gebietes die Kanalisation im Rahmen der Selbstüberwachungsverpflichtung nach § 61 überprüft.

Die Gemeinde muss für bestehende Abwasserleitungen durch Satzung kürzere Zeiträume für die erstmalige Prüfung nach Absatz 4 Satz 1 festlegen, wenn sich diese auf einem Grundstück in einem Wasserschutzgebiet befinden und

1. zur Fortleitung industriellen oder gewerblichen Abwassers dienen und vor dem 1. Januar 1990 errichtet wurden oder
2. zur Fortleitung häuslichen Abwassers dienen und vor dem 1. Januar 1965 errichtet wurden.

Im Falle des Satzes 2 sind bei Festlegung des Zeitraumes die Schutzziele der Wasserschutzgebietsverordnung zu berücksichtigen. Die Gemeinde ist verpflichtet, die Grundstückseigentümer über die Durchführung der Dichtheitsprüfung zu unterrichten und zu beraten.

(6) Die oberste Wasserbehörde ist ermächtigt, die Anforderungen an die Sachkunde durch Verwaltungsvorschrift festzulegen. Die Gemeinde kann bis zum Erlass der Verwaltungsvorschrift durch Satzung Anforderungen an die Sachkunde festlegen.

(7) Die Absätze 3 bis 5 gelten nicht für Abwasserleitungen, die aufgrund des § 61 Selbstüberwachungspflichten unterliegen.

§ 62
(aufgehoben)

§ 63
Gewässerschutzbeauftragte bei Abwasserverbänden (Zu § 21g WHG)

Der Gewässerschutzbeauftragte eines Abwasserverbandes wird von dessen Vorstand bestellt.

Siebenter Teil Abwasserabgabe

Abschnitt I Abgabepflicht, Umlage der Abgabe

§ 64

Abgabepflicht anderer als der Abwassereinleiter (Zu §§ 8, 9 AbwAG)

(1) Die Gemeinden sind außer für eigene Einleitungen auch an Stelle der Abwassereinleiter abgabepflichtig, die weniger als acht Kubikmeter je Tag Schmutzwasser aus Haushaltungen oder ähnliches Schmutzwasser einleiten (Kleineinleiter). Sie sind ferner, vorbehaltlich der Regelung in Absatz 2, für alle Einleitungen von Niederschlagswasser aus öffentlichen Kanalisationen (§ 7 Abs. 1 Satz 1 des Abwasserabgabengesetzes) abgabepflichtig.

(2) Der Einleiter von Abwasser aus einer Abwasserbehandlungsanlage ist außer für seine Einleitung auch an Stelle Dritter für die Einleitungen von Niederschlagswasser aus einer Kanalisation abgabepflichtig, sofern aus ihr Niederschlagswasser ganz oder teilweise seiner Abwasserbehandlungsanlage zugeführt wird.

§ 65

Umlage der Abgabe durch Gemeinden und Abwasserverbände (Zu § 9 AbwAG)

(1) Die Gemeinden wälzen

1. die von ihnen für eigene Einleitungen zu entrichtenden,
2. die von ihnen nach § 64 Abs. 1 an Stelle von Abwassereinleitern zu entrichtenden und
3. die nach Absatz 2 von Abwasserverbänden auf sie umgelegten

Abwasserabgaben durch Gebühren nach §§ 6 und 7 des Kommunalabgabengesetzes auf die Eigentümer und Nutzungsberechtigten der Grundstücke, auf denen das Abwasser anfällt, und auf die Abwassereinleiter ab. Die Abwälzung kann im Rahmen der Erhebung von Abwassergebühren erfolgen.

(2) Die Abwasserverbände legen die für die eigenen Einleitungen, für Einleitungen Dritter im Sinne von § 64 Abs. 2 und für Flußkläranlagen zu entrichtenden Abwasserabgaben im Rahmen der Erhebung von Verbandsbeiträgen auf die Mitglieder um, deren Abwasser der Verband ganz oder teilweise behandelt und einleitet.

(3) Bei der Abwälzung und der Umlage nach den Absätzen 1 und 2 ist von Maßstäben auszugehen, die zu der Schädlichkeit des Abwassers nicht in einem offensichtlichen Mißverhältnis stehen.

§ 66

Ausnahmen von der Abgabepflicht (Zu § 10 AbwAG)

(1) Die zuständige Behörde kann den Einleiter von Abwasser in Unterschichten, in denen das Grundwasser wegen seiner natürlichen Beschaffenheit für eine Trinkwassergewinnung mit den herkömmlichen Aufbereitungsverfahren nicht geeignet ist, von der Abgabepflicht auf Antrag widerruflich befreien, wenn die Einleitung in den Untergrund im Interesse des Wohls der Allgemeinheit einer Einleitung in ein oberirdisches Gewässer vorzuziehen ist.

(2) Der Abgabepflichtige hat im Fall des § 10 Abs. 3 des Abwasserabgabengesetzes den zuständigen Behörden innerhalb eines Monats nach dem Zeitpunkt der vorgesehenen Inbetriebnahme der Abwasserbehandlungsanlage anzuzeigen, ob die Anlage in Betrieb genommen wurde. Kann die Anlage zum vorgesehenen Zeitpunkt nicht in Betrieb genommen werden, ist den zuständigen Behörden der neue Zeitpunkt der vorgesehenen Inbetriebnahme anzuzeigen.

(3) Im Fall des § 10 Abs. 3 des Abwasserabgabengesetzes sind die entstandenen Aufwendungen von den Abgabepflichtigen schriftlich gegenüber der zuständigen Behörde nachzuweisen. Diese kann für die Prüfung des Nachweises die Vorlage von Sachverständigengutachten und Bestätigungen durch einen Wirtschaftsprüfer auf Kosten der Abgabepflichtigen verlangen.

(4) Zum Nachweis der nach § 10 Abs. 3 des Abwasserabgabengesetzes geforderten Minderung der Fracht hat der Abgabepflichtige die zur Nachprüfung erforderlichen Angaben zu machen und die dazugehörigen Unterlagen vorzulegen. Die Angaben müssen mindestens enthalten:

1. eine Beschreibung des zu behandelnden Abwasserstroms und der Frachtverminderung,
2. eine Beschreibung der beabsichtigten Behandlungsmaßnahmen,
3. eine Darstellung über die Auswirkungen auf die Gesamteinleitung, sofern die Minderung der Fracht in einem zu behandelnden Teilstrom erfolgt,
4. eine Darstellung der beabsichtigten Nachweisführung zur Frachtverminderung.

Die Unterlagen sind der zuständigen Behörde sechs Monate vor der Errichtung oder Erweiterung der Anlage vorzulegen, sofern die Minderung der Fracht in einem zu behandelnden Teilstrom erfolgen soll. Die zuständige Behörde kann zum Nachweis der Minderung der Schadstofffracht ein mit ihr abgestimmtes Meßprogramm von dem Abgabepflichtigen verlangen, das einen Zeitraum von sechs Monaten vor und nach der Inbetriebnahme der Abwasserbehandlungsanlage umfassen soll.

(5) Zu der insgesamt geschuldeten Abgabe nach § 10 Abs. 3 des Abwasserabgabengesetzes gehört auch die Abgabe, die für das Einleiten von verschmutztem Niederschlagswasser aus dem der Abwasserbehandlungsanlage zugehörigen Kanalisationsnetz erhoben wird.

(6) Im Fall des § 10 Abs. 4 des Abwasserabgabengesetzes haben die Abgabepflichtigen der zuständigen Behörde die Anzeige gemäß § 58 Abs. 1 vorzulegen, sofern sie für die Errichtung und Erweiterung der Abwasseranlage erforderlich ist. Hinsichtlich der Mitteilung über die Inbetriebnahme der Anlage, des Nachweises der Aufwendungen und der Frachtverminderung gelten die Absätze 2 bis 4 entsprechend. Für den Fall, daß das Abwasser einer Abwasserbehandlungsanlage zugeführt wird, die noch nicht den Anforderungen des § 18 b des Wasserhaushaltsgesetzes entspricht, hat der Abgabepflichtige die Anpassung dieser Anlage durch eine bestandskräftige, die Anpassung anordnende Entscheidung der zuständigen Behörde nachzuweisen.

(7) Ein Abwasserverband kann nach § 10 Abs. 3 und 4 des Abwasserabgabengesetzes auch Aufwendungen verrechnen, die von einem Mitglied des Abwasserverbandes erbracht worden sind. Die verrechneten Aufwendungen sind dem Mitglied zu erstatten.

(8) Entstehen einer Gemeinde Aufwendungen dadurch, dass das Abwasser aus einer vorhandenen Einleitung der Abwasserbehandlungsanlage einer Nachbargemeinde zugeführt wird, können diese Aufwendungen nach § 10 Abs. 4 des Abwasserabgabengesetzes von der Nachbargemeinde verrechnet werden. Die verrechneten Aufwendungen sind der Gemeinde zu erstatten, bei der diese entstanden sind.

(9) Im Falle des § 59a darf der Abgabepflichtige unter den Voraussetzungen des § 10 Abs. 3 des Abwasserabgabengesetzes Aufwendungen verrechnen, die der Erzeuger von gewerblichem oder industriellem Abwasser für die Errichtung oder Erweiterung einer Abwasserbehandlungsanlage vor Einleitung in die private Abwasseranlage des Abgabepflichtigen tätigt. Die verrechneten Aufwendungen sind dem Abwassererzeuger vom Abgabepflichtigen zu erstatten.

(10) Aufwendungen einer Gemeinde oder eines Abwasserverbandes für Anlagen zur Behandlung von Niederschlagswasser können auch dann nach § 10 Abs. 3 des Abwasserabgabengesetzes verrechnet werden, wenn die Gemeinde oder der Abwasserverband selbst nicht für die Einleitung des Niederschlagswassers abgabepflichtig ist, sondern eine Nachbargemeinde oder ein Dritter, dem insoweit die Abwasserbeseitigungspflicht durch wasserbehördliche Entscheidung übertragen worden ist. Absatz 8 Satz 2 gilt entsprechend.

(11) Einem gewerblichen Mitglied eines Abwasserverbandes, dem durch wasserbehördliche Entscheidung Abwasserbeseitigungspflichten des Verbandes oder einer Mitgliedsgemeinde zur gemeinsamen oder alleinigen Aufgabenwahrnehmung übertragen worden sind, kann unter den Voraussetzungen des § 10 Abs. 3 und 4 des Abwasserabgabengesetzes die Aufwendungen verrechnen, die dem Abwasserverband oder der Mitgliedsgemeinde entstanden sind. Absatz 8 Satz 2 gilt entsprechend.

Abschnitt II Bewertungsgrundlagen

§ 67 (aufgehoben)

§ 68 Besonderheit bei Nachklärteichen (Zu § 3 AbwAG)

Wird ein Gewässer oder ein Gewässerteil als Nachklärteich zur Abwasserbehandlung in Anspruch genommen und ist er der Abwasserbehandlungsanlage klärtechnisch unmittelbar zugeordnet, bleibt auf Antrag des Abgabepflichtigen die Zahl der Schadeinheiten insoweit außer Ansatz, als sie nach dem geschätzten Wirkungsgrad der zur Nachklärung errichteten und betriebenen Einrichtungen vermindert wird. Den Umfang der Verminderung schätzt die zuständige Behörde.

Abschnitt III Ermitteln der Schädlichkeit

§ 69 Ermitteln auf Grund des wasserrechtlichen Bescheides (Zu §§ 2, 4, 9 AbwAG)

(1) Die zuständige Behörde hat in dem die Abwassereinleitung zulassenden oder sie nachträglich beschränkenden Bescheid zur Ermittlung der Zahl der Schadeinheiten der Schmutzwassereinleitung von Amts wegen festzusetzen

1. die Jahresschmutzwassermenge,
2. die Überwachungswerte (§ 4 Abs. 1 des Abwasserabgabengesetzes).

Sofern Schmutzwasser und Niederschlagswasser vermischt eingeleitet werden, sind die Jahresschmutzwassermenge für das Schmutzwasser und die Überwachungswerte für das Abwasser (§ 2 Abs.1 des Abwasserabgabengesetzes) festzusetzen. Enthalten bereits erteilte Bescheide die nach den Sätzen 1 und 2 erforderlichen Angaben nicht, sind die Bescheide nachträglich zu ergänzen. Die festgesetzte Jahresschmutzwassermenge ist mindestens einmal in fünf Jahren zu überprüfen und erforderlichenfalls neu festzusetzen. Der Einleiter hat dazu auf Anforderung die Jahresschmutzwassermenge entsprechend Absatz 2 zu ermitteln und bis zum 1. März des darauf folgenden Jahres der zuständigen Behörde zusammen mit den dabei zugrundegelegten Meßergebnissen und Daten mitzuteilen.

(2) Die Jahresschmutzwassermenge wird aus einzelnen von Niederschlag unbeeinflussten Schmutzwassermengen in kürzeren Zeiträumen hochgerechnet. Dabei sind regelmäßig wiederkehrende Schwankungen des Schmutzwasseranfalls im Verlauf des Jahres oder kürzerer Zeitabschnitte angemessen zu berücksichtigen.

(3) Die Überwachungswerte werden nach Maßgabe der Anlage zu § 3 des Abwasserabgabengesetzes festgesetzt.

(3 a) Ist die Einhaltung eines Überwachungswertes von einer bestimmten Abwassertemperatur oder einer zeitlichen Begrenzung abhängig, wird dieser Wert der Ermittlung der Schadeinheiten nach § 4 Abs. 1 des Abwasserabgabengesetzes für das gesamte Veranlagungsjahr zugrundegelegt.

(4) Wird das Wasser eines Gewässers in einer Flußkläranlage gereinigt, kann die zuständige Behörde durch Rechtsverordnung bestimmen, daß die Abgabe für Schmutzwassereinleitungen in dem Bereich, für den die Kläranlage bestimmt ist (Einzugsbereich der Kläranlage), vom Betreiber der Flußkläranlage zu zahlen ist und nach der Zahl der Schadeinheiten im Gewässer unterhalb der Flußkläranlage berechnet wird. In der Verordnung sind die Gewässer oder Gewässerabschnitte zu bestimmen, die zum Einzugsbereich der Kläranlage gehören, dabei sind unverschmutzte oder sanierte Gewässer oder Gewässerabschnitte nicht einzubeziehen. Der Einzugsbereich ist der Entwicklung jeweils anzupassen. Die wasserrechtliche oder verbandsaufsichtliche Genehmigung der Flußkläranlage gilt als Bescheid im Sinne des § 4 Abs. 2 des Abwasserabgabengesetzes, wenn in ihr die nach Absatz 1 erforderlichen Angaben enthalten sind. Der für die Flußkläranlage Abgabepflichtige zahlt auch die Abgabe für das über eine öffentliche Kanalisation im Einzugsgebiet der Flußkläranlage eingeleitete Niederschlagswasser. Die in § 73 Abs. 2 vorgesehene Freistellung von der Abgabepflicht gilt auch, wenn die entsprechenden Voraussetzungen im Zusammenhang mit dem Betrieb der Flußkläranlage vorliegen.

(5) Ein Abwassereinleiter, dessen Abwassereinleitung nicht durch einen den Anforderungen des § 4 Abs. 1 des Abwasserabgabengesetzes in Verbindung mit Absatz 1 dieser Vorschrift entsprechenden Bescheid zugelassen ist, hat der zuständigen Behörde unverzüglich die Daten und Unterlagen vorzulegen und die Auskünfte zu erteilen, die zur Ermittlung der nach Absatz 1 in den Bescheid aufzunehmenden Angaben erforderlich sind. Er hat insbesondere die jährlich zum 1. März von ihm für das vorangegangene Jahr entsprechend Absatz 2 ermittelte Jahresschmutzwassermenge und die dabei zugrunde gelegten Meßergebnisse und Daten mitzuteilen. Er hat ferner die erforderlichen Ermittlungen zu dulden. § 117 findet Anwendung.

(6) Erklärt ein Abwassereinleiter gemäß § 4 Abs. 5 des Abwasserabgabengesetzes gegenüber der zuständigen Behörde, daß er im Erklärungszeitraum eine geringere als die im Bescheid für einen bestimmten Zeitraum begrenzte Abwassermenge einhalten wird, hat er auch anzugeben, welche Schmutzwassermenge sich für den Erklärungszeitraum daraus ergibt. Treffen diese Angaben und Nachweise nicht zu oder weist die Festsetzungsbehörde nach, daß die vom Abwassereinleiter erklärte Abwassermenge überschritten wurde, ist für den gesamten Erklärungszeitraum die diesem Zeitraum entsprechende Schmutzwassermenge der Festsetzung der Jahresschmutzwassermenge im Bescheid zu entnehmen. Der Abwassereinleiter hat die zur Überprüfung seiner Angaben erforderlichen Ermittlungen zu dulden. § 117 findet Anwendung.

(7) Das Meßprogramm und der Nachweis der Einhaltung des Wertes nach § 4 Abs. 5 des Abwasserabgabengesetzes muß gemäß den Festlegungen im Bescheid, im Fall der Erklärung nach § 6 des Abwasserabgabengesetzes gemäß den Bestimmungen des § 72 durchgeführt werden. Die Proben sind im Erklärungszeitraum einmal in einem Zeitraum von zwei Wochen an unterschiedlichen Tagen zu unterschiedlichen Tageszeiten zu entnehmen. In jedem Zwei-Wochen-Zeitraum muss ein Messergebnis aus dem Messprogramm vorliegen. Der erste Zwei-Wochen-Zeitraum beginnt mit dem ersten Tag des Erklärungszeitraumes. Diese Proben ersetzen die an diesem Tag geforderte Probe für die Selbstüberwachung. Die Ergebnisse der amtlichen Überwachung werden in der zeitlichen Reihenfolge in das Meßprogramm eingeordnet. Wird eine geringere Abwassermenge, als im Bescheid festgelegt, erklärt, ist die Abwassermenge kontinuierlich zu messen. Die Meßergebnisse sind der zuständigen Behörde spätestens zwei Monate nach Ablauf des Erklärungszeitraumes vorzulegen. Ein nach diesem Absatz durchgeführtes Meßprogramm gilt als behördlich zugelassen.

§ 70

Überwachung der Abwassereinleitung (Zu §§ 4, 6 AbwAG)

Die Überwachung nach § 4 Abs. 4 und 5 und nach § 6 Abs. 1 und 2 des Abwasserabgabengesetzes obliegt der für die Überwachung der Abwassereinleitung zuständigen Behörde. § 117 findet Anwendung.

§ 71

(aufgehoben)

§ 72

Ermitteln in sonstigen Fällen (Zu § 6 AbwAG)

(1) Im Fall der Erklärung nach § 6 des Abwasserabgabengesetzes sind die Überwachungswerte nach den Einheiten für die Konzentration gemäß der Anlage zu § 3 des Abwasserabgabengesetzes, der Verdünnungsfaktor für die Giftigkeit gegenüber Fischen in ganzen Zahlen anzugeben. Die Einhaltung der erklärten Überwachungswerte wird nach den auf der Grundlage des § 7a des Wasserhaushaltsgesetzes getroffenen Regelungen mit qualifizierter Stichprobe überprüft.

(2) Die Schätzung der Überwachungswerte und der Jahresschmutzwassermenge nach § 6 Abs. 1 Sätze 3 und 4 des Abwasserabgabengesetzes erfolgt durch die zuständige Behörde. § 117 findet Anwendung.

§ 73

Abgabefreiheit bei Kleineinleitungen und bei Einleitung von verschmutztem Niederschlagswasser (Zu §§ 7, 8 AbwAG)

(1) Bei der Berechnung der Zahl der Schadeinheiten für Kleineinleitungen nach § 8 des Abwasserabgabengesetzes bleiben die Einwohner unberücksichtigt, deren gesamtes Schmutzwasser im Rahmen landbaulicher Bodenbehandlung auf landwirtschaftlich, forstwirtschaftlich oder gärtnerisch genutzte Böden aufgebracht wird oder deren gesamtes Schmutzwasser in einer den allgemein anerkannten Regeln der Technik entsprechenden Abwasserbehandlungsanlage behandelt wird, sofern die Gemeinde ihrer Verpflichtung zum Einsammeln, Abfahren und Aufbereiten des in der Anlage anfallenden Schlammes gemäß

Gelöscht: 11.12.2007

Gelöscht: 708

§ 53 Abs. 1 nachkommt oder sofern die Abwasserbeseitigungspflicht insoweit gemäß § 53 Abs. 4 Satz 4 übertragen worden ist.

(2) Die Einleitung von Niederschlagswasser (§ 7 des Abwasserabgabengesetzes) bleibt auf Antrag abgabefrei, wenn die Anlagen zur Beseitigung des Niederschlagswassers und deren Betrieb den dafür in Betracht kommenden Regeln der Technik nach § 18b Abs. 1 des Wasserhaushaltsgesetzes und des § 57 Abs. 1 dieses Gesetzes und die Einleitung des mit Niederschlagswasser vermischten Abwassers hinsichtlich der in der Anlage zu § 3 des Abwasserabgabengesetzes genannten Parameter den Mindestanforderungen nach § 7 a Abs. 1 des Wasserhaushaltsgesetzes entsprechen. Enthält die Erlaubnis für die Einleitung schärfere Anforderungen, müssen auch diese eingehalten sein. Im Einzugsgebiet einer Flusskläranlage sind bei gewerblichen Einleitungen von Niederschlagswasser die Mindestanforderungen für die Stoffe, die nicht in der Flusskläranlage nach dem Stand der Technik gemäß § 7a des Wasserhaushaltsgesetzes behandelt werden, an der Einleitung in das Gewässer einzuhalten.

(3) Werden Anlagen zur Behandlung von Niederschlagswasser errichtet oder erweitert, so können die für die Errichtung oder Erweiterung entstandenen Aufwendungen mit der für die in den drei Jahren vor der vorgesehenen Inbetriebnahme der Anlage für das Einleiten von Niederschlagswasser aus dem Kanalisationsnetz geschuldeten Abgabe verrechnet werden. § 66 Abs. 2 und 3 dieses Gesetzes und § 10 Abs. 3 Satz 3, Satz 4 Halbsatz 1 und Satz 5 des Abwasserabgabengesetzes gelten entsprechend.

(4) Bei der Festsetzung der Abwasserabgabe nach den Absätzen 1 und 2 ist von den Verhältnissen am 31. Dezember des Kalenderjahres auszugehen.

§ 74

Abzug der Vorbelastung (Zu § 4 AbwAG)

(1) Die Schätzung der Vorbelastung nach § 4 Abs. 3 Satz 1 des Abwasserabgabengesetzes erfolgt durch die zuständige Behörde. Die Vorbelastung ist für die Zeit nach der Antragstellung (§ 4 Abs. 3 Satz 1 des Abwasserabgabengesetzes) zu berücksichtigen.

(2) Die zuständige Behörde wird ermächtigt, durch Rechtsverordnung

1. die Gewässer oder Gewässerabschnitte, für die der Abzug der Vorbelastung einheitlich vorzunehmen ist, und
2. die für den Verlauf des Gewässers oder Gewässerabschnittes maßgeblichen einheitlichen mittleren Schadstoffkonzentrationen und den mittleren Verdünnungsfaktor der Vorbelastung festzulegen. Die einheitlichen mittleren Schadstoffkonzentrationen und der mittlere Verdünnungsfaktor sind auf der Grundlage von Gewässeruntersuchungen und unter Berücksichtigung der zu erwartenden Veränderungen des Gewässers für einen Zeitraum festzulegen, der fünf Jahre nicht unterschreiten soll.

Abschnitt IV

Festsetzen und Erheben der Abgabe

§ 75

Abgabeerklärung (Zu § 11 AbwAG)

Wird die Abgabe nicht auf Grund des die Abwassereinleitung zulassenden Bescheids oder auf Grund der Genehmigung einer Flusskläranlage ermittelt, hat der Abgabepflichtige unbeschadet seiner Verpflichtung nach § 6 Abs. 1 des Abwasserabgabengesetzes die für die Ermittlung oder Schätzung der Abgabe notwendigen Daten und Unterlagen der zuständigen Behörde unaufgefordert spätestens drei Monate nach Ablauf des Veranlagungszeitraums vorzulegen (Abgabeerklärung). Ist der Abgabepflichtige nicht selbst Abwassereinleiter, hat ihm dieser die notwendigen Daten und Unterlagen zur Verfügung zu stellen. Die zuständige Behörde kann die Frist zur Abgabeerklärung längstens um ein halbes Jahr verlängern. Ist nach dem Abwasserabgabengesetz oder diesem Gesetz eine Schätzung oder eine Entscheidung über eine Abgabenbefreiung oder die Ermäßigung des Abgabesatzes vorgesehen, haben die Abgabepflichtigen die hierfür erforderlichen Angaben zu machen.

Gelöscht: 11.12.2007

Gelöscht: 708

**§ 76
(aufgehoben)**

**§ 77
Festsetzen der Abgabe**

- (1) Die Abgabe wird von der zuständigen Behörde jährlich festgesetzt. Der Festsetzungsbescheid bedarf der Schriftform.
- (2) Die Festsetzungsfrist für die Veranlagungszeiträume 1989 bis 1996 beträgt drei Jahre nach Ablauf des Veranlagungszeitraums, danach beträgt die Festsetzungsfrist zwei Jahre. Im Fall der Abgabenerklärung beginnt die Festsetzungsfrist mit der Vorlage der notwendigen Daten und Unterlagen, im Fall der endgültigen Abrechnung nach § 10 Abs. 3 des Abwasserabgabengesetzes nach Ablauf des Jahres, in dem die errichtete oder erweiterte Abwasserbehandlungsanlage in Betrieb genommen worden ist.
- (3) Die Festsetzungsfrist beträgt zehn Jahre, soweit eine Abgabe hinterzogen oder leichtfertig verkürzt worden ist.

**§ 78
Fälligkeit, Verjährung**

- (1) Die Abgabe ist innerhalb von drei Monaten nach Bekanntgabe des Festsetzungsbescheides zu entrichten.
- (2) Der Anspruch auf Zahlung der Abgabe und der Anspruch auf Erstattung überzahlter Beträge sowie Rückzahlungen nach den § 10 Abs. 3 und 4 des Abwasserabgabengesetzes verjähren in fünf Jahren. Die Verjährung beginnt mit Ablauf des Kalenderjahres, in dem die Abgabe fällig geworden oder in dem der Erstattungsanspruch entstanden ist.

**§ 79
(aufgehoben)**

**§ 80
Einziehen der Abgabe, Stundung, Erlaß, Niederschlagung**

- (1) Die Abgabe wird von der zuständigen Behörde eingezogen.
- (2) Die zuständige Behörde kann die Abgabe ganz oder teilweise stunden, wenn die Einziehung bei Fälligkeit eine erhebliche Härte für den Abgabeschuldner bedeuten würde und der Anspruch durch die Stundung nicht gefährdet erscheint.
- (3) Die zuständige Behörde kann die Abgabe ganz oder teilweise erlassen, wenn deren Einziehung nach Lage des einzelnen Falls unbillig wäre; unter den gleichen Voraussetzungen können bereits entrichtete Beträge erstattet oder angerechnet werden.
- (4) Die zuständige Behörde kann die Abgabe niederschlagen, wenn feststeht, daß die Einziehung keinen Erfolg haben wird, oder wenn die Kosten der Einziehung außer Verhältnis zur Höhe des Anspruchs stehen.

**Abschnitt V
Verwenden der Abgabe**

**§ 81
Zweckbindung (Zu §13 AbwAG)**

- (1) Die Einnahmen aus der Abgabe werden nach Abzug des Aufwands gemäß § 82 entsprechend der Zweckbindung in § 13 des Abwasserabgabengesetzes verwendet.
- (2) Der gleichen Zweckbindung unterliegen Rückflüsse aus Zuwendungen, die aus dem Aufkommen der Abwasserabgabe gewährt wurden.

§ 82
Verwaltungsaufwand (Zu § 13 AbwAG)

Der für Festsetzen und Erheben der Abgabe entstehende Aufwand wird ganz, der bei der Überwachung gemäß § 4 Abs. 4 und 5, § 6 des Abwasserabgabengesetzes und § 70 dieses Gesetzes entstehende Aufwand wird zu einem Drittel aus dem Aufkommen gedeckt.

§ 83
Mittelvergabe (Zu § 13 AbwAG)

(1) Aus dem Abgabeaufkommen sind unter Berücksichtigung

1. örtlicher und regionaler Schwerpunkte für die Sanierung von Gewässern und
2. sektoraler Schwerpunkt der Gewässerverschmutzung durch besonders schädliche Faktoren

Maßnahmen, die der Erhaltung oder Verbesserung der Gewässergüte dienen, zu fördern. Zu den förderfähigen Maßnahmen nach § 13 des Abwasserabgabengesetzes zählen insbesondere die zur Erreichung der Bewirtschaftungsziele nach den §§ 1a, 25a bis 25d und 33a WHG erforderlichen Vorhaben. Dabei sind die in Maßnahmenprogrammen vorgesehenen Maßnahmen vorrangig zu berücksichtigen.

(2) Die zuständige Behörde fördert die einzelnen Maßnahmen in der Reihenfolge ihrer Dringlichkeit nach Weisung der obersten Wasserbehörde.

§ 84
(aufgehoben)

§ 85
Entsprechende Anwendung anderer Vorschriften

Bei Vollzug des Siebenten Teils dieses Gesetzes sind folgende Vorschriften in ihrer jeweils geltenden Fassung entsprechend anzuwenden:

1. aus der Abgabeordnung (AO) die Bestimmungen über
 - a) die steuerlichen Begriffsbestimmungen § 3 Abs. 3,
 - b) den Steuerpflichtigen §§ 32, 34 und 35,
 - c) das Steuerschuldverhältnis §§ 42, 44, 45 und 48,
 - d) die Haftung §§ 69 bis 71, 73 bis 75 und 77,
 - e) Fristen, Termine, Wiedereinsetzung §§ 108 bis 110,
 - f) über die Verwaltungsakte §§ 118 bis 132,
 - g) Form, Inhalt und Berichtigung von Steuererklärungen §§ 150 Abs. 1, 153 Abs. 1,
 - h) über die Festsetzungsverjährung § 171 Abs. 1 bis 3a, Abs. 12 und 13,
 - i) Aufrechnung § 226, Verzinsung § 233, §§ 234 bis 236 Abs. 1 und 2, jedoch ohne Nr. 2b, § 237 Abs. 1, 2 und 4 §§ 238 und 239, Säumniszuschläge § 240;
2. aus dem Bürgerlichen Gesetzbuch die Bestimmungen über die Art der Sicherheitsleistung §§ 232, 234 bis 240.

Achter Teil
Ausgleich der Wasserführung, Gewässerunterhaltung,
Gewässerrandstreifen, Anlagen

§ 86
(aufgehoben)

Abschnitt I
Pflicht zum Ausgleich der Wasserführung, Pflicht zum Gewässerausbau

§ 87
Pflicht zum Ausgleich der Wasserführung

(1) Soweit das Wohl der Allgemeinheit, insbesondere die Ziele und Grundsätze des § 2 Abs. 1 und Festlegungen im Maßnahmenprogramm nach den §§ 2d und 2e den Ausgleich von nachteiligen Veränderungen des Abflusses in fließenden Gewässern zweiter Ordnung oder in sonstigen fließenden Gewässern erfordern, obliegt es den Kreisen und kreisfreien Städten, durch geeignete Maßnahmen einen Ausgleich der Wasserführung herbeizuführen und zu sichern. Gleiches gilt, wenn ein solcher Ausgleich der Wasserführung einen weitergehenden Ausbau des Gewässers vermeidet. Erstreckt sich der Bereich, in dem der Anlaß zu den Ausgleichsmaßnahmen entstanden ist und in dem die Ausgleichsmaßnahmen durchzuführen sind, auf das Gebiet mehrerer Kreise und kreisfreier Städte, sind diese verpflichtet, die notwendigen Ausgleichsmaßnahmen gemeinsam durchzuführen; beschränkt er sich auf das Gebiet einer Gemeinde, ist diese dazu verpflichtet.

(2) § 46 findet sinngemäß Anwendung.

(3) Soweit Wasserverbände nach Gesetz oder Satzung den Ausgleich der Wasserführung zur Aufgabe haben, obliegt ihnen die Pflicht, den Ausgleich der Wasserführung herbeizuführen und zu sichern; insoweit treten sie an die Stelle der Kreise, kreisfreien Städte und Gemeinden.

§ 88
Umlage des Aufwands

(1) Die Kreise, kreisfreien Städte, Gemeinden und Wasserverbände können den ihnen aus der Durchführung der Ausgleichsmaßnahmen nach § 87 entstehenden Aufwand innerhalb des Bereichs, in dem der Anlaß zu den Ausgleichsmaßnahmen entstanden ist, auf diejenigen, die zu nachteiligen Abflußveränderungen nicht nur unwesentlich beitragen (Veranlasser), umlegen. Der von den Veranlassern insgesamt aufzubringende Anteil wird als Vomhundertsatz des Gesamtaufwands festgesetzt und auf die einzelnen Veranlasser verteilt. Anstelle der Eigentümer, deren Grundstücke innerhalb im Zusammenhang bebauter Ortsteile liegen, und anstelle von Abwassereinleitern, deren Abwasser sie gemäß § 53 zu beseitigen haben, können die Gemeinden zu Umlagen herangezogen werden. Die Befugnis der Wasserverbände, statt dessen für Ausgleichsmaßnahmen von ihren Mitgliedern Verbandsbeiträge nach den dafür geltenden Vorschriften zu erheben, bleibt unberührt.

(2) Die Gemeinden können die von ihnen gemäß Absatz 1 aufzubringende Umlage auf die einzelnen Veranlasser abwälzen.

(3) Bei der Umlage nach Absatz 1 und der Abwälzung nach Absatz 2 ist von Maßstäben auszugehen, die zum Umfang der Veranlassung nicht in einem offensichtlichen Mißverhältnis stehen.

§ 89
Pflicht zum Gewässerausbau (Zu § 31 WHG)

(1) Der zur Gewässerunterhaltung Verpflichtete hat das Gewässer auszubauen, soweit das Wohl der Allgemeinheit, insbesondere die Ziele und Grundsätze des § 2 und die Festlegungen im Maßnahmenprogramm nach den §§ 2d und 2e es erfordern und nicht schon eine Pflicht zum Ausgleich der Wasserführung nach § 87 besteht. Obliegt die Gewässerunterhaltung nicht einer öffentlich-rechtlichen Körperschaft, kann die zuständige Behörde den Verpflichteten zur Erfüllung seiner Pflicht anhalten. Während eines Flurbereinigungsverfahrens tritt an die Stelle des zur Gewässerunterhaltung Verpflichteten die Teilnehmergeinschaft.

Gelöscht: 11.12.2007

Gelöscht: 708

(2) Die zuständige Behörde kann bestimmen, dass der Verpflichtete seiner Pflicht innerhalb eines angemessenen Zeitraums nachkommt.

(3) § 88 findet sinngemäß Anwendung, soweit Ausbaumaßnahmen durch nachteilige Abflußveränderungen veranlaßt sind. Im übrigen findet § 92 Abs. 1 Sätze 1, 2, 5 und 6 und Abs. 2 mit der Maßgabe sinngemäß Anwendung, daß die Anteile der Erschwerer entfallen. Zu den ansatzfähigen Kosten im Rahmen der Erhebung von Abwassergebühren nach den §§ 6 und 7 des Kommunalabgabengesetzes rechnen auch Aufwendungen für den Gewässerausbau eines bisher der Schmutzwasserbeseitigung dienenden Gewässers zur Rückführung in den naturnahen Zustand.

Abschnitt II Gewässerunterhaltung, Gewässerrandstreifen

§ 90

Umfang der Gewässerunterhaltung (Zu § 28 WHG)

Die Gewässerunterhaltung nach § 28 des Wasserhaushaltsgesetzes erstreckt sich auf das Gewässerbett einschließlich der Ufer. Zur Unterhaltung gehört auch die Freihaltung, Reinigung und Räumung des Gewässerbettes und der Ufer von Unrat, soweit es dem Umfang nach geboten ist.

§ 90a

Gewässerrandstreifen

(1) Gewässerrandstreifen dienen dazu, den Zustand des Gewässers zu erhalten und zu verbessern sowie Einträge aus diffusen Quellen zu vermindern.

(2) Im Außenbereich nach § 35 des Baugesetzbuches ist der Gewässerrandstreifen bei Gewässern erster Ordnung zehn Meter breit, bei Gewässern zweiter Ordnung und bei sonstigen Gewässern fünf Meter. Der Gewässerrandstreifen umfasst den an das Gewässer landseits der Uferlinie angrenzenden Bereich, bei Gewässern mit ausgeprägter Böschungsoberkante bemisst sich der Gewässerrandstreifen ab der Böschungsoberkante.

(3) Im Gewässerrandstreifen ist verboten:

1. der Umbruch von Dauergrünland,
2. das Entfernen von standortgerechten Bäumen und Sträuchern sowie das Neuanpflanzen von nicht standortgerechten Bäumen und Sträuchern,
3. der Einsatz von Pflanzenschutzmitteln, soweit nicht die Anwendungsbestimmungen der Pflanzenschutzmittel einen Einsatz in diesem Bereich ausdrücklich zulassen,
4. der Umgang mit wassergefährdenden Stoffen, ausgenommen der Transport auf Verkehrswegen und der Einsatz von Düngemitteln und der Umgang mit wassergefährdenden Stoffen in und im Zusammenhang mit zugelassenen Anlagen, soweit er erforderlich ist.

Satz 1 gilt nicht für Maßnahmen des Gewässerausbaus und der Gewässer- und Deichunterhaltung. Satz 1 Nr. 1 gilt nicht für die Wiederaufnahme einer ausgeübten landwirtschaftlichen Nutzung, die auf Grund vertraglicher Vereinbarungen oder auf Grund der Teilnahme an öffentlichen Programmen zur Bewirtschaftungsbeschränkung zeitweise eingeschränkt oder unterbrochen war. Unberührt von Satz 1 Nr. 2 bleibt die Entnahme von schlagreifen Bäumen im Rahmen nachhaltiger Forstwirtschaft. § 32 Abs. 1 gilt sinngemäß. Die oberste Wasserbehörde legt im Einvernehmen mit der obersten Naturschutzbehörde durch Verwaltungsvorschrift die standortgerechten Bäume und Sträucher nach Nummer 2 fest.

(4) Die zuständige Behörde kann von einem Verbot nach Absatz 3 eine widerrufliche Befreiung erteilen, wenn

1. die Ziele und Grundsätze des § 2 Abs. 1 und die Festlegungen im Maßnahmenprogramm nach den §§ 2d und 2e durch die Maßnahme nicht gefährdet werden,
2. überwiegende Gründe des Wohls der Allgemeinheit die Maßnahme erfordern oder
3. das Verbot im Einzelfall zu einer unbilligen Härte führt.

Die Befreiung kann aus Gründen des Wohls der Allgemeinheit mit Nebenbestimmungen versehen werden, insbesondere um die in Absatz 1 genannten Ziele zu erreichen. Erteilt die Behörde bei Vorliegen der Voraussetzungen nach Satz 1 keine Befreiung, hat das Land eine Entschädigung zu leisten.

Gelöscht: 11.12.2007

Gelöscht: 708

(5) Im Innenbereich kann die zuständige Behörde durch ordnungsbehördliche Verordnung Gewässerrandstreifen in einer Breite von mindestens 5 m festsetzen.

(6) Die zuständige Behörde kann unter Beachtung der Ziele und Grundsätze des § 2 Abs. 1 und der Festlegungen im Maßnahmenprogramm nach den §§ 2d und 2e durch ordnungsbehördliche Verordnung für ein Gewässer oder einen Gewässerabschnitt

1. die Breite der Gewässerrandstreifen abweichend von Absatz 2 regeln oder den Gewässerrandstreifen aufheben,
2. von den Verboten nach Absatz 3 unter Beachtung forstwirtschaftlicher Belange abweichende Regelungen treffen,
3. auf dem Gewässerrandstreifen den Einsatz von Düngemitteln verbieten,
4. die Begründung von Baurechten und die Errichtung und Erweiterung von baulichen Anlagen verbieten, soweit es sich nicht um standortgebundene Anlagen handelt.

Der Gewässerrandstreifen soll insoweit gemäß Nummer 1 für diejenigen Flächen aufgehoben werden, als den Zielen des Gesetzes durch Ersatz- und Ausgleichsmaßnahmen, durch Flächenstilllegung oder durch Teilnahme an freiwilligen Vereinbarungen entsprochen wird.

§ 90b

Koordinierung der Gewässerunterhaltung

(1) Die Gewässerunterhaltungspflichtigen nach § 91 haben die Gewässerunterhaltung an einem Gewässer zu koordinieren. Die zuständige Behörde hat eine koordinierte Unterhaltung, auch im Flussgebiet, sicherzustellen.

(2) Die zuständige Behörde legt, soweit es zur Sicherstellung der Koordinierung erforderlich ist, die Gewässer 2. Ordnung und die sonstigen Gewässer fest, für die ihr der Unterhaltungspflichtige die Unterhaltungsmaßnahmen nach Art, Umfang und zeitlicher Durchführung darzustellen hat.

(3) Die zuständige Behörde kann die erforderlichen Unterhaltungsmaßnahmen festlegen.

§ 91

Pflicht zur Gewässerunterhaltung (Zu § 29 WHG)

(1) Die Unterhaltung der fließenden Gewässer obliegt unbeschadet § 94

1. Bei Gewässern erster Ordnung dem Eigentümer, soweit der Eigentümer nicht eine natürliche Person ist. In diesen Fällen obliegt die Gewässerunterhaltung dem Land.,
2. bei Gewässern zweiter Ordnung und bei sonstigen Gewässern den Gemeinden, die mit ihrem Gebiet Anlieger sind (Anliegergemeinden).

Die Kreise können im Einvernehmen mit der betroffenen Gemeinde die Unterhaltung von Gewässern zweiter Ordnung und von sonstigen Gewässern übernehmen; insoweit treten sie an die Stelle der Gemeinden.

(1a) Die Gemeinde kann ihre Pflichten zur Unterhaltung der Gewässer auf eine von ihr nach § 114a der Gemeindeordnung errichteten Anstalt des öffentlichen Rechts übertragen. Die Vorschriften des § 114a der Gemeindeordnung bleiben unberührt.

(2) Die Unterhaltung der stehenden Gewässer obliegt den Eigentümern oder, wenn sich diese nicht ermitteln lassen, den Anliegern.

(3) Soweit Wasserverbände nach Gesetz oder Satzung die Gewässerunterhaltung zur Aufgabe haben, obliegt ihnen die Gewässerunterhaltung; insoweit treten sie an die Stelle der Gemeinden oder der nach Absatz 2 Verpflichteten.

§ 92

Umlage des Unterhaltungsaufwands (Zu § 29 WHG)

(1) Die Gemeinden können den ihnen aus der Unterhaltung der Gewässer zweiter Ordnung und der sonstigen Gewässer entstehenden Aufwand zur Erhaltung und zur Erreichung eines ordnungsmäßigen Zustandes für den Wasserabfluss sowie die von ihnen an die Kreise oder Wasserverbände abzuführenden Beträge innerhalb des Gemeindegebiets als Gebühren nach den §§ 6 und 7 des Kommunalabgabengesetzes auf

1. die Eigentümer von Grundstücken und Anlagen, die die Unterhaltung über die bloße Beteiligung am natürlichen Abflussvorgang hinaus erschweren (Erschwerer), und
2. die Eigentümer von Grundstücken in dem Bereich, aus dem den zu unterhaltenden Gewässerstrecken Wasser seitlich zufließt (seitliches Einzugsgebiet) als durch den ordnungsgemäßen Abfluss Begünstigte,

umlegen. Ist das Grundstück mit einem Erbbaurecht belastet, so tritt an die Stelle des Grundeigentümers der Erbbauberechtigte. Der von den Erschwerern insgesamt aufzubringende Anteil wird vorab als Vomhundertsatz des Gesamtaufwands festgesetzt und auf die einzelnen Erschwerer verteilt, dabei dürfen der von den Erschwerern insgesamt aufzubringende Anteil und der vom einzelnen Erschwerer zu zahlende Beitrag zum Umfang der Erschwernisse nicht in einem offensichtlichen Mißverhältnis stehen. Die danach verbleibenden Kosten sind die förderungsfähigen Aufwendungen. Der Teil der förderungsfähigen Aufwendungen, der nicht durch Finanzierungshilfen gedeckt ist, kann auf die Eigentümer im seitlichen Einzugsgebiet umgelegt werden. Versiegelte Flächen sollen wegen der maßgeblichen Unterschiede des Wasserabflusses höher belastet werden als die übrigen Flächen, insbesondere Acker-, Weiden- und Wiesengrundstücke. Bei Waldgrundstücken sollen weitere maßgebliche Unterschiede des Wasserabflusses berücksichtigt werden. Das Nähere zu den Sätzen 6 und 7 regelt das Ortsrecht. Steht nach den örtlichen Verhältnissen der Verwaltungsaufwand zur Ermittlung der versiegelten und nicht versiegelten Einzelflächen und der Unterschiede des Wasserabflusses in einem Missverhältnis zum umlagefähigen Unterhaltungsaufwand, sind bebaute Grundstücke auf der Grundlage des Ortsrechts pauschal höher zu belasten als unbebaute Grundstücke.

(2) Kreise und Wasserverbände können den ihnen aus der Unterhaltung der Gewässer zweiter Ordnung und der sonstigen Gewässer entstehenden Aufwand innerhalb ihres Gebiets auf die Erschwerer und die Gemeinden im seitlichen Einzugsgebiet im Verhältnis ihrer Gebietsteile im Einzugsgebiet umlegen. Absatz 1 Sätze 3, 5 und 6 gelten entsprechend. Die Befugnis der Wasserverbände, statt dessen für Maßnahmen der Gewässerunterhaltung von ihren Mitgliedern Verbandsbeiträge nach den dafür geltenden Vorschriften zu erheben, bleibt unberührt.

§ 93

Finanzierungshilfen des Landes (Zu § 29 WHG)

Soweit die Unterhaltungspflichtigen den Aufwand der Unterhaltung von Gewässern nach § 92 nicht umlegen können, weil die zugrundeliegenden Maßnahmen nicht dazu dienen, einen ordnungsmäßigen Zustand für den Wasserabfluss zu erhalten oder zu erreichen, gewährt das Land ihnen einen Zuschuss im Rahmen vorhandener Haushaltsmittel. Die Verteilung und Verwendung der Mittel richtet sich nach Richtlinien, die die oberste Wasserbehörde ~~nach Anhörung des zuständigen Ausschuss des Landtags~~ erlässt.

Gelöscht: im Einvernehmen mit dem

§ 94

Unterhaltungspflicht bei Anlagen in und an fließenden Gewässern (Zu § 29 WHG)

Anlagen in und an fließenden Gewässern sind von ihrem Eigentümer so zu erhalten, daß der ordnungsmäßige Zustand des Gewässers nicht beeinträchtigt wird.

§ 95

Gewässerunterhaltung durch Dritte (Zu § 29 WHG)

(1) Die Pflicht zur Gewässerunterhaltung kann auf Grund einer Vereinbarung mit Zustimmung der zuständigen Behörde mit öffentlich-rechtlicher Wirkung von einem anderen übernommen werden. Die Zustimmung kann widerrufen werden, wenn der neue Pflichtige seinen Verpflichtungen nicht ordnungsgemäß nachkommt.

(2) Soweit die Pflicht zur Gewässerunterhaltung gemäß Absatz 1 auf andere als Körperschaften des öffentlichen Rechts übergegangen ist, haben die nach § 91 zur Gewässerunterhaltung Verpflichteten die jeweils erforderlichen Unterhaltungsarbeiten auf Kosten des Pflichtigen durchzuführen, wenn dieser in angemessener Frist seine Pflicht nicht oder nicht genügend erfüllt. Die Ersatzvornahme ordnet die zuständige Behörde an.

§ 96

Beseitigungspflicht des Störers (Zu § 29 WHG)

Ist ein Hindernis für den Wasserabfluß oder für die Schifffahrt von einem anderen als dem zur Gewässerunterhaltung Verpflichteten verursacht worden, hat die zuständige Behörde, soweit tunlich, den

Gelöscht: 11.12.2007

Gelöscht: 708

anderen zur Beseitigung anzuhalten. Hat der zur Gewässerunterhaltung Verpflichtete das Hindernis beseitigt oder die Beseitigung durch geeignete Maßnahmen versucht, hat ihm der Störer den Aufwand zu erstatten, soweit die Arbeiten erforderlich waren und der Aufwand das angemessene Maß nicht überschreitet. Im Streitfall setzt die zuständige Behörde den zu erstattenden Betrag nach Anhören der Beteiligten fest.

§ 97

Besondere Pflichten im Interesse der Gewässerunterhaltung (Zu § 30 WHG)

- (1) Die Eigentümer und Nutzungsberechtigten des Gewässers und seine Anlieger haben die zur Gewässerunterhaltung erforderlichen Arbeiten und Maßnahmen am Gewässer und auf den Ufergrundstücken zu dulden. Die Anlieger haben zu dulden, dass der zur Unterhaltung Verpflichtete die Ufer bepflanzt, soweit es für die Unterhaltung erforderlich ist.
- (2) Die Anlieger und Hinterlieger haben das Einebnen des Aushubs auf ihren Grundstücken zu dulden, soweit bodenschutzrechtliche Bestimmungen nicht entgegenstehen und dadurch die bisherige Nutzung nicht dauernd beeinträchtigt wird.
- (3) Die Inhaber von Rechten und Befugnissen haben zu dulden, daß die Ausübung vorübergehend behindert oder unterbrochen wird, soweit es zur Unterhaltung des Gewässers erforderlich ist.
- (4) Alle nach § 30 des Wasserhaushaltsgesetzes und nach dieser Vorschrift beabsichtigten Arbeiten und Maßnahmen sind dem Duldungspflichtigen rechtzeitig anzukündigen.
- (5) Entstehen durch Handlungen nach den Absätzen 1 bis 3 Schäden, so hat der Geschädigte Anspruch auf Schadensersatz gegen den Unterhaltungspflichtigen.
- (6) Die Eigentümer und Nutzungsberechtigten des Gewässers und seine Anlieger haben alles zu unterlassen, was die Sicherheit und den Schutz der Ufer gefährden oder die Unterhaltung unmöglich machen oder wesentlich erschweren würde. An fließenden Gewässern zweiter Ordnung und an sonstigen fließenden Gewässern darf eine bauliche Anlage innerhalb von drei Metern von der Böschungsoberkante nur zugelassen werden, wenn ein Bebauungsplan die bauliche Anlage vorsieht oder öffentliche Belange nicht entgegenstehen.

§ 98

Entscheidung in Fragen der Gewässerunterhaltung (Zu §§ 28 bis 30 WHG)

Die zuständige Behörde stellt im Streitfall fest, wem die Pflicht zur Gewässerunterhaltung oder eine besondere Pflicht im Interesse der Gewässerunterhaltung obliegt. Sie stellt den Umfang dieser Pflichten allgemein oder im Einzelfall fest. Sie regelt die Verpflichtung im Sinne des § 30 Abs. 2 Satz 2 des Wasserhaushaltsgesetzes. Sie setzt den Schadensersatz im Sinne des § 30 Abs. 3 des Wasserhaushaltsgesetzes und des § 97 Abs. 5 dieses Gesetzes fest.

Abschnitt III Anlagen in und an Gewässern

§ 99

Anlagen in und an Gewässern

- (1) Die Errichtung oder wesentliche Veränderung von Anlagen in oder an Gewässern bedarf der Genehmigung. Ausgenommen sind
 1. Anlagen, die der Unterhaltung des Gewässers dienen,
 2. Anlagen, die einer anderen behördlichen Zulassung auf Grund des Wasserhaushaltsgesetzes oder dieses Gesetzes, in der die Belange des Absatzes 2 berücksichtigt werden, bedürfen oder in einem bergrechtlichen Betriebsplan zugelassen werden,
 3. Häfen, Werften, Lande- und Umschlagstellen, die einer Zulassung nach anderen Vorschriften bedürfen, in der die Belange des Absatzes 2 berücksichtigt werden,
 4. Anlagen, an den in der Anlage zu § 3 Abs. 1 Satz 1 Nr. 1 unter A. Abschnitt II Nrn. 1, 3, 4 mit Ausnahme des Griethauser Altrheins, 5 und 7 genannten Bundeswasserstraßen und an Stichhäfen an allen in dieser Anlage genannten Gewässern,
 5. Anlagen, die einer Gewässerbenutzung nach § 3 des Wasserhaushaltsgesetzes, insbesondere der Wasserkraftnutzung dienen.

(2) Die Genehmigung wird widerruflich erteilt und darf nur versagt oder, auch nachträglich, mit Nebenbestimmungen verbunden werden, wenn dies das Wohl der Allgemeinheit, insbesondere die Bewirtschaftungsziele nach § 2 und ein Maßnahmenprogramm nach §§ 2d und 2e erfordert. Bei der Genehmigung von Häfen, Lande- und Umschlagstellen sind die Belange des allgemeinen Verkehrs zu wahren, sofern nicht eine schifffahrtspolizeiliche Genehmigung nach dem Bundeswasserstraßengesetz erteilt wird. § 31 Abs. 2 ist entsprechend anzuwenden.

(3) Bei baulichen Anlagen, für die eine Zuständigkeit der Bauaufsichtsbehörden nicht gegeben ist, hat die zuständige Behörde auch die Einhaltung der baurechtlichen Vorschriften zu prüfen. Sie kann soweit erforderlich auf Kosten des Antragstellers Sachverständige oder sachverständige Stellen heranziehen.

(4) Die oberste Wasserbehörde wird ermächtigt, durch Rechtsverordnung zu bestimmen, dass Anlagen von wasserwirtschaftlich untergeordneter Bedeutung von der Genehmigung freigestellt oder lediglich anzuzeigen sind.

Neunter Teil Gewässerausbau, Talsperren und Rückhaltebecken

Abschnitt I Gewässerausbau

§ 100 Grundsätze (Zu § 31 WHG)

(1) Gewässer sind nach den allgemein anerkannten Regeln der Technik auszubauen. Allgemein anerkannte Regeln der Technik sind insbesondere die Bestimmungen über den Ausbau von Gewässern, die von der obersten Wasserbehörde durch Bekanntgabe im Ministerialblatt eingeführt sind. Für den Einzelfall oder durch Bekanntgabe im Ministerialblatt können aus Gründen des Wohls der Allgemeinheit weitergehende Anforderungen festgesetzt werden. Der Ausbau muss sich an den Zielen des § 2 Abs. 1 und den Festlegungen im Maßnahmenprogramm nach den §§ 2d und 2e ausrichten.

(2) Die Zulassung des Gewässerausbaus ist zu versagen,

1. wenn der Ausbau nicht die Anforderungen des Absatzes 1 erfüllt und die Anforderungen nicht durch Nebenbestimmungen erreicht werden können,
2. oder von dem Ausbau eine Beeinträchtigung anderer überwiegender Belange des Wohls der Allgemeinheit zu erwarten ist, die nicht durch Nebenbestimmungen verhütet oder ausgeglichen werden kann,
3. oder wenn dem Ausbau nach Absatz 3 widersprochen wird und der durch den Ausbau zu erwartende Nutzen den für den Betroffenen zu erwartenden Nachteil nicht erheblich übersteigt.

(3) Dient der Gewässerausbau nicht dem Wohl der Allgemeinheit, kann ihm widersprochen, der durch den Ausbau nachteilige Wirkungen auf ein Recht oder andere nachteilige Wirkungen zu erwarten hat, die nicht durch Nebenbestimmungen verhütet oder ausgeglichen werden können. Der Ausbau kann gleichwohl zugelassen werden, wenn der durch den Ausbau zu erwartende Nutzen den für den Betroffenen zu erwartenden Nachteil erheblich übersteigt.

(4) Die Zulassung des Gewässerausbaus kann mit Nebenbestimmungen verbunden werden,

1. soweit dies zur Wahrung des Wohls der Allgemeinheit oder zur Erfüllung der Anforderungen des Absatzes 1 und anderer öffentlich-rechtlicher Vorschriften erforderlich ist,
2. durch die nachteilige Wirkungen auf das Recht eines anderen oder nachteilige Wirkungen im Sinne des § 27 Abs. 1 verhütet oder ausgeglichen werden.

(5) Für Nebenbestimmungen bei der Planfeststellung und Plangenehmigung gelten die §§ 4 und 5 Abs. 1 Satz 1 Nrn. 1a und 2 des Wasserhaushaltsgesetzes entsprechend.

(6) Die nachträgliche Aufnahme, Änderung oder Ergänzung von Nebenbestimmungen im Sinne des Absatzes 4 über Absatz 5 hinaus sowie der Widerruf der Zulassung des Gewässerausbaus sind zulässig, wenn sie zur Erreichung der Bewirtschaftungsziele nach § 2 und der Festlegungen im Maßnahmenprogramm nach den §§ 2d und 2e erforderlich sind. Führt dies im Einzelfall zu einer unbilligen Härte, ist eine Entschädigung zu leisten.

Gelöscht: 11.12.2007

Gelöscht: 708

§ 101

Entschädigungspflicht beim Gewässerausbau (Zu § 31 WHG)

Soweit Nebenbestimmungen der in § 100 Abs. 4 Nr. 2 bezeichneten Art mit dem Gewässerausbau nicht vereinbar oder wirtschaftlich nicht gerechtfertigt sind, kann der von der nachteiligen Wirkung Betroffene Entschädigung verlangen. Die §§ 10 und 11 WHG gelten für die Planfeststellung entsprechend.

§ 102

Besondere Pflichten im Interesse des Gewässerausbaus (Zu § 31 WHG)

- (1) Soweit es zur Vorbereitung oder Durchführung des Gewässerausbaus erforderlich ist, haben die Anlieger und Hinterlieger nach vorheriger Ankündigung auf Anordnung der zuständigen Behörde zu dulden, daß der Unternehmer des Gewässerausbaus oder dessen Beauftragte die Grundstücke betreten und vorübergehend benutzen.
- (2) Entstehen Schäden, so hat der Geschädigte Anspruch auf Schadensersatz. Die zuständige Behörde setzt den Schadensersatz fest.
- (3) Trifft den Unternehmer die Pflicht zum Ausbau oder dient der Ausbau dem Wohl der Allgemeinheit, findet § 46 sinngemäß Anwendung.

§ 103

Vorteilsausgleich (Zu § 31 WHG)

- (1) Baut eine öffentlich-rechtliche Körperschaft ein Gewässer aus und erhalten Eigentümer von Grundstücken und Anlagen dadurch einen nicht nur unerheblichen Vorteil, können sie nach dem Maß ihres Vorteils zu den Aufwendungen herangezogen werden. Im Streitfall setzt die zuständige Behörde den Beitrag nach Anhören der Beteiligten fest.
- (2) Dient der Gewässerausbau auch der Erfüllung einer Verpflichtung nach § 87 Abs. 1 oder § 89 Abs. 1, sind die Beiträge nach Absatz 1 vorab zu ermitteln. Der verbleibende Rest des Aufwands wird nach den dafür geltenden Vorschriften umgelegt.

§ 104

Verfahren (Zu § 31 WHG)

- (1) Wird durch die Planfeststellung nach § 31 Abs. 2 des Wasserhaushaltsgesetzes oder die Genehmigung nach § 31 Abs. 3 des Wasserhaushaltsgesetzes eine bauliche Anlage zugelassen und wird die Einhaltung baurechtlicher Vorschriften nicht im Rahmen einer baurechtlichen Zulassung durch die Bauaufsichtsbehörde geprüft, gilt § 99 Abs. 3 entsprechend.
- (2) Dient der Gewässerausbau der Schifffahrt oder der Errichtung von Häfen, Lande- und Umschlagstellen, so bedarf die Einleitung des Planfeststellungsverfahrens der Zustimmung der für Verkehr zuständigen obersten Landesbehörde. Die Zustimmung darf nur versagt werden, wenn das Wohl der Allgemeinheit es erfordert.
- (3) Für Beginn und Vollendung des Gewässerausbaus können Fristen gesetzt werden. Jede Frist kann um höchstens fünf Jahre verlängert werden. Wird mit der Durchführung des Plans nicht innerhalb der Frist begonnen, tritt die Planfeststellung oder die Genehmigung außer Kraft. Wird die Frist für die Vollendung nicht eingehalten, kann die zuständige Behörde den Plan aufheben oder die Genehmigung widerrufen.

Abschnitt II

Talsperren und Rückhaltebecken

§ 105

Talsperren, Hochwasserrückhaltebecken, Rückhaltebecken außerhalb von Gewässern

- (1) Talsperren sind Anlagen zum Anstauen eines Gewässers und zum dauernden Speichern von Wasser oder schlammigen Stoffen, bei denen die Höhe des Absperrbauwerks von der Sohle des Gewässers unterhalb des Absperrbauwerks oder vom tiefsten Geländepunkt im Speicher bis zur Krone mehr als fünf Meter beträgt und das Speicherbecken bis zur Krone gefüllt mehr als hunderttausend Kubikmeter umfaßt.

Gelöscht: 11.12.2007

Gelöscht: 708

(2) Erfüllen Anlagen zum Anstauen eines fließenden Gewässers und vorübergehenden Speichern von Hochwasser (Hochwasserrückhaltebecken) die Voraussetzungen des Absatzes 1, finden auf sie die Vorschriften des § 106 Abs. 1, 2 und Abs. 3 Sätze 2 bis 5 Anwendung.

(3) Erfüllen Anlagen zum Anstauen und Speichern von Wasser oder schlammigen Stoffen außerhalb eines Gewässers (Rückhaltebecken außerhalb von Gewässern) die Voraussetzungen des Absatzes 1, finden auf sie die Vorschriften des § 106 Abs. 1, 2 und Abs. 3 Sätze 2 bis 5 Anwendung.

§ 106

Bau und Betrieb

(1) Talsperren sind mindestens nach den allgemein anerkannten Regeln der Technik zu errichten, zu unterhalten und zu betreiben. Allgemein anerkannte Regeln der Technik sind insbesondere die technischen Bestimmungen für den Bau, die Unterhaltung und den Betrieb von Talsperren, die von der obersten Wasserbehörde durch Bekanntgabe im Ministerialblatt eingeführt werden. Für den Einzelfall oder durch Bekanntgabe im Ministerialblatt können aus Gründen des Wohls der Allgemeinheit weitergehende Anforderungen festgesetzt werden. Der Betrieb und die Unterhaltung von Talsperren sind durch Personal mit der erforderlichen beruflichen Qualifikation sicherzustellen.

(2) Entsprechen vorhandene Anlagen nicht den Anforderungen des Absatzes 1, hat sie der Unternehmer innerhalb einer angemessenen Frist diesen Anforderungen anzupassen.

(3) Bau und Betrieb von Anlagen nach § 105 Abs. 3 bedürfen der Genehmigung durch die zuständige Behörde. Die wesentliche Änderung einer Anlage nach § 105, die kein Gewässerausbau nach § 31 des Wasserhaushaltsgesetzes ist, ist der zuständigen Behörde anzuzeigen. Sie kann im Falle des Satzes 2 festlegen, dass die wesentliche Änderung nur mit ihrer Genehmigung durchgeführt werden darf. Sie kann verlangen, dass der Unternehmer einen entsprechenden Antrag stellt. Die Pflicht zur Genehmigung und Anzeige entfällt in den der Bergaufsicht unterstehenden Betrieben.

(4) Für Rückhaltebecken außerhalb von Gewässern gelten die §§ 41 und 42 sinngemäß.

(5) Der Betreiber einer Anlage nach § 105 ist verpflichtet, Zustand, Unterhaltung und Betrieb der Anlage zu überwachen und hierüber Aufzeichnungen zu fertigen, die jährlich in einem Sicherheitsbericht zusammenzufassen sind. Der Sicherheitsbericht ist aufzubewahren und der zuständigen Behörde auf ihr Verlangen vorzulegen. Der Betreiber kann darüber hinaus verpflichtet werden, die Anlage oder Teile von ihr zu überprüfen oder auf eigene Kosten durch im Einvernehmen mit der zuständigen Behörde beauftragte Gutachter überprüfen zu lassen.

(6) Für Anlagen nach § 105 unterhalb der in § 105 Abs. 1 Satz 1 genannten Grenzen gelten die Absätze 1 bis 5 entsprechend, wenn die zuständige Behörde feststellt, dass ähnliche Sicherheitsvorkehrungen notwendig sind wie für Anlagen nach § 105.

(7) Sind beim Bau oder der wesentlichen Änderung von Anlagen nach § 105 baurechtliche Vorschriften zu beachten und wird deren Einhaltung nicht im Rahmen einer baurechtlichen Zulassung durch die Bauaufsichtsbehörde geprüft, gilt § 99 Abs. 3 entsprechend.

Zehnter Teil

Sicherung des Hochwasserabflusses

Abschnitt I

Deiche und andere Hochwasserschutzanlagen

§ 107

Errichten, Beseitigen, Umgestalten (Zu § 31 WHG)

(1) Für das Errichten, Beseitigen, Verstärken oder sonstige wesentliche Umgestalten von Deichen, die den Hochwasserabfluß beeinflussen, gelten die §§ 100, 101, 103 Abs. 1 und § 104 sinngemäß. Die Bestimmungen für Deiche gelten auch für Dämme und andere Hochwasserschutzanlagen, die den Hochwasserabfluß beeinflussen.

(2) Soweit es zur Vorbereitung oder Durchführung des Deichbaus erforderlich ist, haben die Eigentümer und Nutzungsberechtigten von Grundstücken nach vorheriger Ankündigung auf Anordnung der zuständigen Behörde zu dulden, daß der Unternehmer oder dessen Beauftragte die Grundstücke betreten oder vorübergehend benutzen. § 97 Abs. 4 und § 102 Abs. 2 gelten sinngemäß.

§ 108
Unterhaltung und Wiederherstellung

- (1) Die durch dieses Gesetz begründete Pflicht zur Unterhaltung und Wiederherstellung von Deichen ist eine öffentlich-rechtliche Verbindlichkeit.
- (2) Deiche sind von demjenigen zu unterhalten, der sie errichtet hat. Deiche, die bei Inkrafttreten dieses Gesetzes bereits bestehen sind von dem bisher Unterhaltungspflichtigen auch weiterhin zu unterhalten. Entspricht der Deich nicht mehr den allgemein anerkannten Regeln der Technik, kann die zuständige Behörde den Unterhaltungspflichtigen verpflichten, den Deich nach den allgemein anerkannten Regeln der Technik zu sanieren, wenn es das Wohl der Allgemeinheit erfordert.
- (3) Ist ein Deich ganz oder teilweise verfallen, durch Naturgewalt oder fremdes Eingreifen zerstört, so kann die zuständige Behörde den Unterhaltungspflichtigen verpflichten, den Deich nach den allgemein anerkannten Regeln der Technik wiederherzustellen, wenn das Wohl der Allgemeinheit es erfordert. Ist der Deich von einem anderen als dem Unterhaltungspflichtigen beschädigt oder zerstört worden, so ist der andere, soweit tunlich, zur Wiederherstellung anzuhalten. § 96 Sätze 2 und 3 gelten sinngemäß.
- (4) Ist ungewiß oder streitig, wer zur Unterhaltung des Deiches verpflichtet ist, kann die zuständige Behörde die Gemeinden, deren Gebiet durch den Deich geschützt wird, vorläufig zur Unterhaltung heranziehen. Die Gemeinden können unbeschadet Absatz 5 von dem Unterhaltungspflichtigen Ersatz ihrer Aufwendungen verlangen.
- (5) Die Aufwendungen für Unterhaltung und Wiederherstellung von Deichen sind nach dem Maß ihres Vorteils von denjenigen zu tragen, deren Grundstücke durch den Deich geschützt werden; die zuständige Behörde kann zulassen, daß an Stelle des Beitrags in Geld Arbeiten geleistet oder Baustoffe geliefert werden. Im Streitfall setzt die zuständige Behörde nach Anhören der Beteiligten den Beitrag fest.

§ 109
Unterhaltung durch Dritte

Die Unterhaltungspflicht kann von einem anderen durch Vereinbarung unter Zustimmung der zuständigen Behörde mit öffentlich-rechtlicher Wirkung übernommen werden. Die Zustimmung kann widerrufen werden, wenn der neue Pflichtige seinen Verpflichtungen nicht ordnungsgemäß nachkommt.

§ 110
Besondere Pflichten im Interesse der Unterhaltung

- (1) Soweit es zur ordnungsmäßigen Unterhaltung eines Deiches erforderlich ist, haben die Eigentümer und Nutzungsberechtigten von Grundstücken nach vorheriger Ankündigung zu dulden, daß der Unterhaltungspflichtige oder dessen Beauftragte die Grundstücke betreten, vorübergehend benutzen und aus ihnen Bestandteile entnehmen, wenn diese anderweitig nur mit unverhältnismäßig hohem Aufwand beschafft werden können. Entstehen Schäden, so hat der Geschädigte Anspruch auf Schadensersatz.
- (2) Die Eigentümer und Nutzungsberechtigten der an den Deich angrenzenden Grundstücke haben alles zu unterlassen, was die Unterhaltung oder Sicherheit des Deiches beeinträchtigen kann.

§ 111
Entscheidung in Unterhaltungsfragen

Die zuständige Behörde stellt im Streitfall fest, wem die Unterhaltung oder eine besondere Pflicht im Interesse der Unterhaltung obliegt. Sie stellt den Umfang der Unterhaltung und der besonderen Pflichten im Interesse der Unterhaltung allgemein oder im Einzelfall fest. Sie setzt ferner den Schadensersatz im Sinne des § 110 Abs. 1 fest.

§ 111a
Schutzvorschriften

- (1) Auf Deichen und in einer Schutzzone von beidseitig vier Metern Breite zum Deichfuß ist verboten:
1. die Erdoberfläche zu erhöhen oder zu vertiefen, Anlagen und Einfriedungen zu errichten, zu erweitern oder zu verändern und Leitungen zu verlegen,
 2. zu reiten und zu fahren, außer auf dafür zugelassenen Flächen,

3. Tiere, ausgenommen Schafe, zu weiden und zu treiben,
4. Gegenstände zu lagern und abzulagern,
5. Sträucher und Bäume zu pflanzen.

Satz 1 gilt nicht für Maßnahmen, die der Erhaltung der Wehrfähigkeit, der Verteidigung oder der Unterhaltung des Deiches dienen. Bei anderen Hochwasserschutzanlagen bedarf die Erhöhung und Vertiefung der Erdoberfläche, die Errichtung, Erweiterung und Veränderung von Anlagen und das Verlegen von Leitungen in dieser Schutzzone der Genehmigung. Die Genehmigung darf nur versagt werden, wenn die Maßnahme die Sicherheit der Hochwasserschutzanlage beeinträchtigen kann.

(2) Die zuständige Behörde kann von einem Verbot nach Absatz 1 eine widerrufliche Befreiung erteilen, wenn

1. überwiegende Gründe des Wohls der Allgemeinheit die Maßnahme erfordern oder
2. das Verbot im Einzelfall zu einer unbilligen Härte führt.

Wenn die Behörde bei Vorliegen der Voraussetzungen nach Nummer 2 keine Befreiung erteilt, hat der nach § 108 Abs. 2 zur Deichunterhaltung Verpflichtete eine Entschädigung zu leisten. §§ 31 Abs. 2 und 97 sind entsprechend anzuwenden.

(3) Die zuständige Behörde wird ermächtigt, durch ordnungsbehördliche Verordnung weitergehende Regelungen zum Schutz von Deichen und anderen Hochwasserschutzanlagen zu treffen. In der Verordnung können insbesondere Ausnahmen und Befreiungen von den Verboten des Absatzes 1 zugelassen, weitere Schutzzonen festgelegt, weitere Verbote und auch Gebote ausgesprochen sowie Genehmigungsvorbehalte und Anzeigepflichten geregelt werden. Die nach bisherigem Recht erlassenen ordnungsbehördlichen Verordnungen gelten weiter. § 14 Abs. 3 gilt entsprechend.

Abschnitt II

Überschwemmungsgebiete, überschwemmungsgefährdete Gebiete und Hochwasserschutzpläne

§ 112

Festsetzung von Überschwemmungsgebieten (Zu § 31b Abs. 1, 2 und 5 WHG)

(1) Die zuständige Behörde setzt die Überschwemmungsgebiete nach § 31b Abs. 2 Satz 3 des Wasserhaushaltsgesetzes durch ordnungsbehördliche Verordnung fest. Sie beteiligt die Öffentlichkeit in entsprechender Anwendung von § 73 Abs. 2 bis 5 des Verwaltungsverfahrensgesetzes für das Land Nordrhein-Westfalen. Bei der Festsetzung ist ein Hochwasserereignis zu Grunde zu legen, mit dem statistisch einmal in hundert Jahren zu rechnen ist. Die zuständige Behörde trifft von § 113 abweichende oder weitergehende Regelungen, soweit das für die in § 31b Abs. 2 Satz 6 des Wasserhaushaltsgesetzes geregelten Ziele erforderlich ist. § 14 Abs. 3 gilt entsprechend.

(2) Die oberste Wasserbehörde bestimmt die Gewässer oder Gewässerabschnitte nach § 31b Abs. 2 Satz 1 des Wasserhaushaltsgesetzes durch Verwaltungsvorschrift, die sie veröffentlicht, und passt diese bei neuen Erkenntnissen an.

(3) Die nach bisherigem Recht erlassenen ordnungsbehördlichen Verordnungen zur Festsetzung von Überschwemmungsgebieten gelten fort. Soweit getroffene Regelungen von § 113 abweichen, gilt dieser.

(4) Die zuständige Behörde legt die Karte eines Überschwemmungsgebiets nach Absatz 1 Satz 1, das bereits ermittelt, aber noch nicht festgesetzt ist, für die Dauer von zwei Wochen zur Einsicht durch jedermann öffentlich aus und weist auf die Auslegung durch öffentliche Bekanntmachung hin. Sie bewahrt die Karte nach Ablauf der Auslegungsfrist zur Einsicht für jedermann auf.

(5) Werden bei der Rückgewinnung natürlicher Rückhalteflächen Anordnungen getroffen, die erhöhte Anforderungen an die ordnungsgemäße land- oder forstwirtschaftliche Nutzung eines Grundstücks festsetzen, hat das Land einen angemessenen Ausgleich entsprechend § 19 Abs. 4 des Wasserhaushaltsgesetzes und § 15 Abs. 3 zu zahlen, den die zuständige Behörde auf Antrag festsetzt.

Gelöscht: 11.12.2007

Gelöscht: 708

§ 113
Festgesetzte Überschwemmungsgebiete
(Zu § 31b Abs. 3 und 4 WHG)

(1) In festgesetzten Überschwemmungsgebieten und in Gebieten nach § 112 Abs. 4 sind folgende Maßnahmen genehmigungspflichtig:

1. das Erhöhen oder Vertiefen der Erdoberfläche,
2. das Errichten und Ändern von Anlagen,
3. das Lagern oder Ablagern von Stoffen,
4. das Lagern, Umschlagen, Abfüllen, Herstellen, Behandeln und jede sonstige Verwendung von wassergefährdenden Stoffen bis auf den Einsatz von Dünge- und Pflanzenschutzmitteln im Rahmen der guten fachlichen Praxis nach Maßgabe des landwirtschaftlichen Fachrechts,
5. die Anpflanzung von Sträuchern und Bäumen.

Satz 1 gilt nicht für Maßnahmen des Gewässerausbaus, der Gewässer- und Deichunterhaltung sowie für Handlungen, die für den Betrieb von zugelassenen Anlagen erforderlich sind. § 31 Abs. 2 und § 32 Abs. 1 gelten entsprechend.

(2) Die zuständige Behörde darf die Genehmigung für Maßnahmen nach Absatz 1 Nr. 1 und 2 nur erteilen, wenn die Maßnahme

1. die Hochwasserrückhaltung nicht oder nur unwesentlich beeinträchtigt und der Verlust von verloren gehendem Rückhalteraum zeitgleich ausgeglichen wird,
2. den Wasserstand und den Abfluss bei Hochwasser nicht nachteilig verändert,
3. den bestehenden Hochwasserschutz nicht beeinträchtigt und
4. hochwasserangepasst ausgeführt wird,

oder wenn die nachteiligen Auswirkungen durch Auflagen oder Bedingungen ausgeglichen werden können. Die zuständige Behörde darf die Genehmigung für Maßnahmen nach Absatz 1 Nr. 3 nur erteilen, wenn neben den Voraussetzungen nach Satz 1 gewährleistet ist, dass die Maßnahme keine nachteiligen Auswirkungen auf den ökologischen Zustand des Gewässers besorgen lässt. Die zuständige Behörde darf die Genehmigung für Maßnahmen nach Absatz 1 Nr. 4 nur erteilen, wenn die Voraussetzungen nach Satz 1 vorliegen und die Anlage keine nachteiligen Auswirkungen auf die Gewässergüte besorgen lässt und gewährleistet ist, dass die Anlage hochwassersicher errichtet und betrieben wird. Ist eine baurechtliche oder wasserrechtliche Zulassung, bei deren Erteilung auch die Genehmigungsvoraussetzungen nach Absatz 2 geprüft werden, zu erteilen, so entfällt die Genehmigungspflicht nach Absatz 1. Über die Voraussetzungen nach Absatz 2 ist im baurechtlichen oder wasserrechtlichen Verfahren im Einvernehmen mit der zuständigen Behörde zu entscheiden. Die Befreiung kann aus Gründen des Wohls der Allgemeinheit mit Nebenbestimmungen versehen werden. Der Vorhabensträger hat die Voraussetzung für eine Genehmigung nachzuweisen.

(3) Kann der Verlust an verloren gehendem Rückhalteraum nach Absatz 2 Nr. 1 nicht ausgeglichen werden, so kann die zuständige Behörde anstelle eines Ausgleichs ein Ersatzgeld verlangen. Das Ersatzgeld bemisst sich nach den Gesamtkosten der unterbliebenen Ausgleichsmaßnahme und ist an die zuständige Behörde zu entrichten. Das Ersatzgeld ist spätestens fünf Jahre nach der Entrichtung zweckgebunden für Maßnahmen zu verwenden, mit denen die natürliche Rückhaltung im Gewässer verbessert wird.

(4) In festgesetzten Überschwemmungsgebieten und in Gebieten nach § 112 Abs. 4 dürfen neue Baugebiete in einem Verfahren nach dem Baugesetzbuch nicht ausgewiesen werden; ausgenommen sind Bauleitpläne für Häfen und Werften. Die zuständige Behörde kann die Ausweisung neuer Baugebiete ausnahmsweise zulassen, wenn

1. keine anderen Möglichkeiten der Siedlungsentwicklung bestehen oder geschaffen werden können,
2. das neu auszuweisende Gebiet unmittelbar an ein bestehendes Baugebiet angrenzt,
3. eine Gefährdung von Leben, erhebliche Gesundheits- oder Sachschäden nicht zu erwarten sind,
4. der Hochwasserabfluss und die Höhe des Wasserstandes nicht nachteilig beeinflusst werden,
5. die Hochwasserrückhaltung nicht beeinträchtigt und der Verlust von verloren gehendem Rückhalteraum umfang-, funktions- und zeitgleich ausgeglichen wird,
6. der bestehende Hochwasserschutz nicht beeinträchtigt wird,

7. keine nachteiligen Auswirkungen auf Oberlieger und Unterlieger zu erwarten sind,
8. die Belange der Hochwasservorsorge beachtet sind und
9. die Bauvorhaben so errichtet werden, dass bei dem Bemessungshochwasser, das der Festsetzung des Überschwemmungsgebietes zugrunde gelegt wurde, keine baulichen Schäden zu erwarten sind.

(5) In festgesetzten Überschwemmungsgebieten und in Gebieten nach § 112 Abs. 4 sind

1. Ölheizungsanlagen hochwassersicher zu errichten und zu betreiben,
2. Anlagen zur Wasserversorgung entsprechend den allgemein anerkannten Regeln der Technik hochwassersicher zu errichten und zu betreiben, so dass die Anforderungen der Trinkwasserverordnung gesichert eingehalten werden,
3. Anlagen zur Abwasserbeseitigung entsprechend den allgemein anerkannten Regeln der Technik hochwassersicher zu errichten und zu betreiben,
4. vorhandene Ölheizungsanlagen bis zum 31.12.2021 und vorhandene Anlagen zur Wasserversorgung und Abwasserbeseitigung bis zum 31.12.2016 entsprechend nachzurüsten.

(6) Der Umbruch von Grünland in Ackerland ist in festgesetzten Überschwemmungsgebieten und in Gebieten nach § 112 Abs. 4 verboten. Die zuständige Behörde kann von einem Verbot nach Satz 1 eine widerrufliche Befreiung erteilen, wenn

1. der bezweckte Schutz durch die Maßnahme nicht gefährdet wird oder
2. das Verbot im Einzelfall zu einer unbilligen Härte führt.

Bei einer Befreiung nach Satz 1 Nr. 2 ist durch Nebenbestimmungen sicherzustellen, dass die Auswirkungen auf die Gewässergüte so weit möglich vermieden werden. Die Befreiung kann aus Gründen des Wohls der Allgemeinheit mit Nebenbestimmungen versehen werden.

(7) Juristische Personen des öffentlichen Rechts haben bei eigenen Maßnahmen und Planungen die Absätze 1 bis 6 auch ohne Festsetzung zu beachten. Das gilt nicht für im Zusammenhang bebaute Ortsteile im Sinne von § 34 des Baugesetzbuches.

§ 113a
Erhaltung von Überschwemmungsgebieten als Rückhalteflächen
(Zu § 31b Abs. 6 WHG)

Überschwemmungsgebiete nach § 112 und nicht festgesetzte Überschwemmungsgebiete sind in ihrer Funktion als Rückhalteflächen zu erhalten; soweit dem überwiegende Gründe des Wohls der Allgemeinheit entgegenstehen, sind rechtzeitig die notwendigen Ausgleichsmaßnahmen zu treffen. Frühere Überschwemmungsgebiete, die als Rückhalteflächen geeignet sind, sollen so weit wie möglich wieder hergestellt werden, wenn überwiegende Gründe des Wohls der Allgemeinheit nicht entgegenstehen.

§ 114
Zusätzliche Maßnahmen
(Zu § 31b WHG)

(1) Um die Ziele des § 31b Abs. 2 und 6 des Wasserhaushaltsgesetzes zu erreichen, kann die zuständige Behörde im Überschwemmungsgebiet, auch wenn es noch nicht festgesetzt ist,

1. Ver- und Gebote, Genehmigungsvorbehalte und Anzeigepflichten regeln,
2. Anordnungen, insbesondere Regelungen zur Nutzung von Flächen im Überschwemmungsgebiet treffen, um nachteilige Veränderungen des Gewässers durch Überschwemmung der Flächen zu vermeiden.

(2) Die zuständige Behörde kann von einem Verbot nach Absatz 1 eine widerrufliche Befreiung erteilen, wenn

1. der bezweckte Schutz durch die Maßnahme nicht gefährdet wird,
2. überwiegende Gründe des Wohls der Allgemeinheit die Maßnahme erfordern,
3. das Verbot im Einzelfall zu einer unbilligen Härte führt oder
4. für die Maßnahme ein Baurecht besteht.

Wird eine Befreiung erteilt, sind die nach § 31b Abs. 6 Satz 1 des Wasserhaushaltsgesetzes notwendigen Ausgleichsmaßnahmen gleichzeitig mit der Maßnahme zu treffen. Die Befreiung kann aus Gründen des

Wohls der Allgemeinheit mit Nebenbestimmungen versehen werden, insbesondere um die in § 31b Abs. 2 Satz 6 des Wasserhaushaltsgesetzes genannten Ziele zu erreichen. § 31 Abs. 2 gilt entsprechend.

(3) Führt eine Anordnung nach Absatz 1 zu einer unbilligen Härte und wird eine Befreiung nicht erteilt, ist eine Entschädigung zu leisten.

§ 114a
Überschwemmungsgefährdete Gebiete
(Zu § 31c WHG)

(1) Die zuständige Behörde ermittelt die überschwemmungsgefährdeten Gebiete im Sinne von § 31c Abs. 1 Satz 1 des Wasserhaushaltsgesetzes, in denen durch Überschwemmungen erhebliche Beeinträchtigungen des Wohls der Allgemeinheit entstehen können, legt die Karten für die Dauer von zwei Wochen zur Einsicht durch jedermann öffentlich aus und weist auf die Auslegung durch öffentliche Bekanntmachung hin. Sie bewahrt die Karten nach Ablauf der Auslegungsfrist zur Einsicht für jedermann auf.

(2) Soweit erforderlich, kann die zuständige Behörde in überschwemmungsgefährdeten Gebieten nach Absatz 1 Maßnahmen zur Vermeidung oder Verminderung von erheblichen Beeinträchtigungen des Wohls der Allgemeinheit durch Hochwasser im Fall einer Überschwemmung im Einzelfall oder allgemein durch ordnungsbehördliche Verordnung anordnen.

§ 114b
Hochwasserschutzpläne
(Zu § 31d WHG)

(1) Die zuständige Behörde stellt Hochwasserschutzpläne nach § 31d des Wasserhaushaltsgesetzes auf und aktualisiert sie, soweit dies erforderlich ist. Sie legt die Hochwasserschutzpläne für die Dauer von zwei Wochen zur Einsicht durch jedermann öffentlich aus, weist auf die Auslegung durch öffentliche Bekanntmachung hin und bewahrt die Karten nach Ablauf der Auslegungsfrist zur Einsicht für jedermann auf.

(2) Im Verfahren nach Absatz 1 hat die zuständige Behörde eine Strategische Umweltprüfung nach §§ 14f bis 14k des Gesetzes über die Umweltverträglichkeitsprüfung durchzuführen und die erheblichen Umweltauswirkungen, die sich aus der Durchführung der Hochwasserschutzpläne ergeben, nach § 14m Gesetzes über die Umweltverträglichkeitsprüfung zu überwachen. Bei der Auslegung nach Absatz 1 ist § 14l Abs. 2 des Gesetzes über die Umweltverträglichkeitsprüfung zu beachten.

§ 114c
Informationen zum Hochwasserschutz
(Zu § 31a Abs. 3 WHG)

Die oberste Wasserbehörde regelt durch Verwaltungsvorschrift das Melde- und Warnsystem zum Schutz der Bevölkerung, von Industrie und Gewerbe.

§ 114d
Kooperation in den Flussgebieten
(Zu § 32 WHG)

Beim Hochwasserschutz arbeiten die in einer Flussgebietseinheit betroffenen Länder und Staaten zusammen.

Abschnitt III
Wild abfließendes Wasser

§ 115
Veränderung des Wasserablaufs, Pflicht zur Aufnahme

(1) Der Eigentümer eines Grundstücks darf den Ablauf des wild abfließenden Wassers nicht künstlich so ändern, daß tiefer liegende Grundstücke belästigt werden. Unter dieses Verbot fällt eine Veränderung des Wasserablaufs infolge veränderter wirtschaftlicher Nutzung des Grundstücks nicht.

(2) Der Eigentümer eines Grundstücks kann von den Eigentümern der tiefer liegenden Grundstücke die Aufnahme des wild abfließenden Wassers verlangen, wenn er es durch Anlagen auf seinem Grundstück

nicht oder nur mit unverhältnismäßig hohem Aufwand abführen kann. Können die Eigentümer der tiefer liegenden Grundstücke das Wasser nicht oder nur mit erheblichem Aufwand weiter abführen, so sind sie zur Aufnahme nur gegen Schadensersatz und nur dann verpflichtet, wenn der Vorteil für den Eigentümer des höherliegenden Grundstücks erheblich größer ist als ihr Schaden.

(3) Aus Gründen des Wohls der Allgemeinheit kann die zuständige Behörde eine Änderung des Wasserablaufs anordnen. Stellt die Anordnung eine Enteignung dar, ist eine Entschädigung zu leisten.

(4) Diese Vorschriften gelten auch für das nicht aus Quellen wild abfließende Wasser.

Elfter Teil Gewässeraufsicht

Abschnitt I Allgemeine Vorschriften

§ 116

Aufgaben der Gewässeraufsicht

(1) Aufgabe der Gewässeraufsicht ist es,

1. die Gewässer und ihre Benutzung,
- 1a. die Indirekteinleitungen,
2. die Beschaffenheit des Rohwassers für die öffentliche Trinkwasserversorgung,
3. die Wasserschutzgebiete,
4. die Überschwemmungsgebiete,
5. die Talsperren und Rückhaltebecken,
6. die Deiche,
7. die Anlagen, die unter das Wasserhaushaltsgesetz, dieses Gesetz oder die dazu erlassenen Vorschriften fallen,

zu überwachen. Werden Gewässerbenutzungen ohne die erforderliche Erlaubnis oder Bewilligung ausgeübt, Indirekteinleitungen ohne die erforderliche Genehmigung vorgenommen, Gewässer ohne die erforderliche Planfeststellung oder Genehmigung ausgebaut, Anlagen ohne die erforderliche Genehmigung, Eignungsfeststellung oder Bauartzulassung errichtet, eingebaut, betrieben oder wesentlich geändert, kann die zuständige Behörde verlangen, daß ein entsprechender Antrag gestellt wird.

(2) Wer glaubhaft macht, daß er durch die Änderung der Beschaffenheit eines Gewässers einen Schaden erlitten hat und daß er ein rechtliches Interesse an den mit dem Schadensereignis in zeitlichem, räumlichem oder sachlichem Zusammenhang stehenden Erkenntnissen hat, kann insoweit von der zuständigen Behörde Auskunft verlangen und die verfügbaren Akten, Daten und Unterlagen einsehen. Die Rechte nach Satz 1 stehen auch demjenigen zu, der als Schädiger zum Schadensersatz in Anspruch genommen wird. Die Behörde ist zur Auskunft und zur Gestattung der Einsichtnahme nicht verpflichtet, soweit sie die ordnungsgemäße Erfüllung der Aufgaben der Behörde beeinträchtigen würde, die Vorgänge nach einem Gesetz geheimgehalten werden müssen oder das Geheimhaltungsinteresse dritter Personen überwiegt.

(3) Zur Gewässeraufsicht gehören die Bauüberwachung und die Bauzustandsbesichtigung der baulichen Anlagen. Die Vorschriften der §§ 81 Abs. 1 Sätze 1 bis 3 und 82 Abs. 1 Sätze 1 und 2 der Landesbauordnung gelten entsprechend.

§ 116a

Erleichterungen für auditierte Betriebsstandorte (zu § 21h WHG)

Die oberste Wasserbehörde wird ermächtigt, im Einvernehmen mit den betroffenen obersten Landesbehörden zur Förderung der privaten Eigenverantwortung für Organisationen, die in einem Verzeichnis gemäß Artikel 6 und 7 der Verordnung (EG) Nr. 761/2001 des Europäischen Parlaments und des Rates vom 19. März 2001 über die freiwillige Beteiligung von Organisationen an einem Gemeinschaftssystem für das Umweltmanagement und die Umweltbetriebsprüfung – EMAS – (ABl. Nr. L 114 S. 1) eingetragen oder nach der ISO 14001 zertifiziert sind, durch Verordnung Erleichterungen zum Inhalt der

25.06.1995 (GV. NRW. S.926 / SGV. NRW. 77)
Stand 08.12.2009 (GV. NRW. S. 764)

Seite 54

Gelöscht: 11.12.2007

Gelöscht: 708

Antragsunterlagen im Genehmigungsverfahren sowie überwachungsrechtliche Erleichterungen vorzusehen. Voraussetzungen hierfür sind, dass die diesbezüglichen Anforderungen der Verordnung (EG) Nr. 761/2001 gleichwertig mit den Anforderungen sind, die zur Überwachung und zu den Antragsunterlagen nach den wasserrechtlichen Vorschriften des Bundes und des Landes vorgesehen sind oder soweit die Gleichwertigkeit durch die Verordnung nach dieser Vorschrift sichergestellt wird. Dabei können auch weitere Voraussetzungen für die Inanspruchnahme oder die Rücknahme von Erleichterungen oder die ganze oder teilweise Aussetzung von Erleichterungen, wenn Voraussetzungen für deren Gewährung nicht mehr vorliegen, geregelt werden. Ordnungsrechtliche Erleichterungen können gewährt werden, wenn der Umweltgutachter in der Gültigkeitserklärung bescheinigt, dass er die Einhaltung der Umweltvorschriften geprüft und keine Abweichungen festgestellt hat. Es können insbesondere Erleichterungen zu

1. Kalibrierungen, Ermittlungen, Prüfungen und Messungen,
 2. Messberichten sowie sonstigen Berichten und Mitteilungen von Ermittlungsergebnissen,
 3. Aufgaben des Gewässerschutzbeauftragten,
 4. Mitteilungspflichten zur Betriebsorganisation und
 5. der Häufigkeit der behördlichen Überwachung
- vorgesehen werden.

§ 117

Besondere Pflichten

(1) Die Bediensteten der für die Erteilung von Wasserrechten, der für die Gewässeraufsicht und der für die Grundlagenermittlung zuständigen Behörden sowie die mit Berechtigungsausweis versehenen Beauftragten dieser Behörden sind befugt, zur Überwachung nach § 21 des Wasserhaushaltsgesetzes, zur Ermittlung der Grundlagen des Wasserhaushalts und zur Durchführung der Gewässeraufsicht Gewässer zu befahren und Grundstücke zu betreten. Die Eigentümer und Nutzungsberechtigten haben das Betreten von Grundstücken und Räumen zu dulden und die zu überwachenden Anlagen und die damit zusammenhängenden Einrichtungen zugänglich zu machen, erforderliche Auskünfte zu erteilen, die erforderlichen Arbeitskräfte, Unterlagen und Werkzeuge zur Verfügung zu stellen und technische Ermittlungen und Prüfungen zu dulden.

(2) Der zur Erteilung einer Auskunft Verpflichtete kann die Auskunft auf solche Fragen verweigern, deren Beantwortung ihn selbst oder einen der in § 383 Abs. 1 Nrn. 1 bis 3 der Zivilprozeßordnung bezeichneten Angehörigen der Gefahr strafgerichtlicher Verfolgung oder eines Verfahrens nach dem Gesetz über Ordnungswidrigkeiten aussetzen würde.

§ 118

Kosten der Gewässeraufsicht

Wird zu Maßnahmen der Gewässeraufsicht dadurch Anlaß gegeben, daß jemand unbefugt handelt oder Auflagen nicht erfüllt, können ihm die Kosten dieser Maßnahmen auferlegt werden. Zu diesen Kosten gehören insbesondere Kosten für die Ermittlung des Schadens und der Verantwortlichen.

§ 119

Gemeinsame Durchführung von Aufgaben

Sind Gemeinden, Kreise oder Wasserverbände nach diesem Gesetz zur gemeinsamen Durchführung einer Aufgabe verpflichtet und kommen sie ihrer Verpflichtung nicht oder nur unzureichend nach, können sie zu einer öffentlich-rechtlichen Körperschaft nach den dafür geltenden Vorschriften zusammengeschlossen werden.

Abschnitt II Besondere Vorschriften

§ 120

Überwachung von Abwassereinleitungen

Abwassereinleitungen von im Jahresdurchschnitt mehr als ein Kubikmeter je zwei Stunden sind in der Weise zu überwachen, daß mehrmals im Jahr Proben zu entnehmen und zu untersuchen sind. Ausgenommen sind Einleitungen von Abwasser, das keiner Behandlung bedarf, und Abwassereinleitungen, von denen keine

erhebliche Beeinträchtigung des Wasserhaushalts zu erwarten ist. Die zur Überwachung erforderlichen Probeentnahmen und Untersuchungen werden von den zuständigen Behörden oder von den von ihnen beauftragten Untersuchungsstellen durchgeführt. In einzelnen Fall dürfen keine Untersuchungsstellen beauftragt werden, die für den Abwassereinleiter auf wasserwirtschaftlichem Gebiet gegen Entgelt bereits in anderer Weise, insbesondere als Gutachter oder im Rahmen der Selbstüberwachung tätig sind.

§ 121

Gewässerschau

(1) Die fließenden Gewässer zweiter Ordnung und die sonstigen fließenden Gewässer sind, soweit es zur Überwachung der ordnungsmäßigen Gewässerunterhaltung geboten ist, zu schauen. Dabei ist festzustellen, ob das Gewässer ordnungsgemäß unterhalten ist. Die Gewässerschau wird von der zuständigen Behörde durchgeführt.

(2) Den zur Gewässerunterhaltung Verpflichteten, den Eigentümern und Anliegern des Gewässers, den zur Benutzung des Gewässers Berechtigten, den Fischereiberechtigten und der unteren Landschaftsbehörde ist Gelegenheit zur Teilnahme und zur Äußerung zu geben. Die Schautermine sind zwei Wochen vorher ortsüblich öffentlich bekanntzumachen.

§ 122

Deichschau

Die Bestimmungen des § 121 Abs. 1 Sätze 1 und 2 sind auf Deiche sinngemäß anzuwenden. Den zur Deichunterhaltung Verpflichteten und den Eigentümern der Deiche ist Gelegenheit zur Teilnahme und zur Äußerung zu geben.

§ 123

Wassergefahr

(1) Werden zur Abwendung einer durch Hochwasser, Eisgang oder andere Ereignisse bedingten gegenwärtigen Wassergefahr augenblickliche Vorkehrungen notwendig, so sind, sofern es ohne erhebliche eigene Nachteile geschehen kann, alle benachbarten Gemeinden, auch wenn sie nicht bedroht sind verpflichtet, auf Anforderung der zuständigen Behörde die erforderliche Hilfe zu leisten.

(2) Ist ein Deich bei Hochwasser gefährdet, so haben alle Bewohner der bedrohten und, falls erforderlich, der benachbarten Gebiete auf Anforderung der zuständigen Behörde zu den Schutzarbeiten Hilfe zu leisten und die erforderlichen Arbeitsgeräte, Beförderungsmittel und Baustoffe zur Verfügung zu stellen. Den in Anspruch genommenen Bewohnern des bedrohten Gebietes ist auf Verlangen Entschädigung zu gewähren. Der den in Anspruch genommenen Bewohnern benachbarter Gebiete entstehende Schaden ist in entsprechender Anwendung der §§ 40 und 41 des Ordnungsbehördengesetzes zu ersetzen. § 43 Abs. 2 des Ordnungsbehördengesetzes gilt entsprechend. Entschädigungspflichtig ist der Unterhaltungspflichtige (§ 108). Kommt es zu keiner gütlichen Einigung, setzt die zuständige Behörde die Entschädigung fest.

Zwölfter Teil Zwangsrechte

§ 124

Ermitteln der Grundlagen des Wasserhaushalts

Soweit das Ermitteln der Grundlagen des Wasserhaushalts es erfordert, können die Eigentümer und Nutzungsberechtigten von Gewässern und Grundstücken von den zuständigen Behörden verpflichtet werden, die Errichtung und den Betrieb von Meßanlagen zu dulden.

§ 125

Verändern oberirdischer Gewässer

(1) Zugunsten eines Unternehmens der Entwässerung oder der Abführung von Abwasser können die Eigentümer und Nutzungsberechtigten eines fließenden Gewässers und die Eigentümer und Nutzungsberechtigten der zur Durchführung des Unternehmens erforderlichen Grundstücke von der zuständigen Behörde verpflichtet werden, die zur Herbeiführung eines besseren Wasserabflusses dienenden Veränderungen des Gewässers (Vertiefungen, Verbreiterungen, Durchstiche, Verlegungen) zu dulden.

Gelöscht: 11.12.2007

Gelöscht: 708

(2) Absatz 1 gilt nur, wenn das Unternehmen anders nicht zweckmäßiger oder nur mit erheblichem Mehraufwand durchgeführt werden kann, der von dem Unternehmen zu erwartende Nutzen den Schaden der Betroffenen erheblich übersteigt und das Wohl der Allgemeinheit nicht entgegensteht.

§ 126

Benutzen oberirdischer Gewässer

(1) Zugunsten der auf einer Erlaubnis oder Bewilligung beruhenden Benutzung eines oberirdischen Gewässers, die der Gewässereigentümer nicht schon nach § 13 zu dulden hat, können der Eigentümer und der Nutzungsberechtigte des Gewässers von der zuständigen Behörde verpflichtet werden, die Benutzung des Gewässers zu dulden.

(2) § 125 Abs. 2 gilt sinngemäß.

(3) Mit dem Erlöschen der Erlaubnis oder Bewilligung enden die hiermit in Zusammenhang stehenden Zwangsrechte.

§ 127

Anschluß von Stauanlagen

Will jemand auf Grund einer Erlaubnis oder Bewilligung eine Stauanlage errichten, so können die Anlieger von der zuständigen Behörde verpflichtet werden, den Anschluß zu dulden, soweit er die Ufergrundstücke nur unwesentlich beeinträchtigt.

§ 128

Durchleiten von Wasser und Abwasser

(1) Zugunsten eines Unternehmens der Entwässerung oder Bewässerung von Grundstücken, zum Schutz vor oder zum Ausgleich von Beeinträchtigungen des Natur- und Wasserhaushalts durch Wasserentzug, der Fortleitung von Wasser oder Abwasser und zugunsten einer Stauanlage können die Eigentümer und Nutzungsberechtigten der zur Durchführung des Unternehmens erforderlichen Grundstücke und Gewässer von der zuständigen Behörde verpflichtet werden, das ober- und unterirdische Durchleiten von Wasser und Abwasser und die Unterhaltung der Leitungen zu dulden.

(2) Wasser und Abwasser dürfen nur in dichten Leitungen durchgeleitet werden, wenn sonst das Durchleiten Nachteile oder Belästigungen herbeiführen würde.

(3) § 125 Abs. 2 gilt sinngemäß.

§ 129

Mitbenutzen von Anlagen

(1) Der Unternehmer einer Grundstücksentwässerungs-, Wasserversorgungs- oder Abwasseranlage kann von der zuständigen Behörde verpflichtet werden, deren Mitbenutzung einem anderen zu gestatten, wenn dieser die Entwässerung, Wasserversorgung, Abwasserbehandlung oder Abwasserfortleitung anders nicht zweckmäßig oder nur mit erheblichem Mehraufwand ausführen kann und das Wohl der Allgemeinheit nicht entgegensteht. Soll die Mitbenutzung in der Durchleitung von Wasser durch eine fremde Wasserversorgungsleitung bestehen, so kann sie nur einem Unternehmen der öffentlichen Wasserversorgung zugebilligt werden.

(2) Das Zwangsrecht kann nur erteilt werden, wenn der Betrieb der Anlagen des Unternehmers nicht wesentlich beeinträchtigt wird und der Mitbenutzer einen angemessenen Teil der Anlage- und Unterhaltungskosten übernimmt.

(3) Ist die Mitbenutzung zweckmäßig nur bei entsprechender Veränderung der Anlage möglich, so ist der Unternehmer verpflichtet, die Veränderung nach eigener Wahl entweder selbst vorzunehmen oder zu dulden. Den Aufwand der Veränderung trägt der Mitbenutzer.

(4) Die Absätze 1 bis 3 finden auch Anwendung auf den Unternehmer einer Grundstücksbewässerungsanlage zugunsten der Eigentümer von Grundstücken, die zur Herstellung der Anlage in Anspruch genommen sind.

Gelöscht: 11.12.2007

Gelöscht: 708

§ 130
Einschränkende Vorschriften

Die Vorschriften der §§ 125, 126 und 128 gelten nicht für Gebäude, Hofräume, Gärten und Parkanlagen. Ein Zwangsrecht kann jedoch erteilt werden, wenn Wasser oder Abwasser unterirdisch und in dichten Leitungen durchgeleitet werden soll.

§ 131
Entschädigungspflicht, Sonstiges

(1) In den Fällen der §§ 124 bis 129 ist der Betroffene zu entschädigen. Zur Entschädigung ist verpflichtet, wer die Erteilung des Zwangsrechts beantragt.

(2) § 8 Abs. 6 des Wasserhaushaltsgesetzes und § 26 Abs. 1 dieses Gesetzes gelten sinngemäß.

§ 132 und 133
(aufgehoben)

Dreizehnter Teil
Entschädigung

§ 134
Entschädigungsverfahren

Wenn nach dem Wasserhaushaltsgesetz oder diesem Gesetz eine Entschädigung zu leisten ist, sind die entsprechenden Vorschriften des Landesenteignungs- und -entschädigungsgesetzes (EEG NW) anzuwenden. Die zuständige Behörde entscheidet über die Entschädigung zugleich mit dem belastenden Verwaltungsakt. Diese Entscheidung kann auf die Pflicht zur Entschädigung dem Grunde nach beschränkt werden. Soweit nichts anderes bestimmt ist, ist das Land zur Entschädigung verpflichtet. Ist ein anderer als das Land durch die die Entschädigungspflicht auslösende Anordnung unmittelbar begünstigt, hat er dem Land die Entschädigung nach dem Maß seines Vorteils zu erstatten, soweit nicht im Einzelfall Billigkeitsgründe entgegenstehen.

§ 135
Übernahmepflicht (Zu § 20 WHG)

(1) Wird die Nutzung eines Grundstücks infolge der die Entschädigungspflicht auslösenden Verfügung unmöglich gemacht oder erheblich erschwert, so kann der Grundstückseigentümer verlangen, daß der Entschädigungspflichtige das Grundstück übernimmt. Das Landesenteignungs- und -entschädigungsgesetz (EEG NW) ist anzuwenden. § 20 des Wasserhaushaltsgesetzes bleibt unberührt.

(2) Ist das in das Eigentum des Entschädigungspflichtigen übergehende Grundstück mit Rechten Dritter belastet, so sind die Artikel 52 und 53 Abs. 1 des Einführungsgesetzes zum Bürgerlichen Gesetzbuch anzuwenden.

(3) § 20 des Wasserhaushaltsgesetzes und Absätze 1 und 2 dieser Vorschrift gelten sinngemäß für die nach den Vorschriften dieses Gesetzes zu leistende Entschädigung.

Vierzehnter Teil
Wasserbehörden

§ 136
Behördenaufbau

Oberste Wasserbehörde ist das Ministerium für Umwelt und Naturschutz, Landwirtschaft und Verbraucherschutz (Ministerium), obere Wasserbehörde die Bezirksregierung, untere Wasserbehörde der Kreis und die kreisfreie Stadt.

**§ 137
(aufgehoben)**

**§ 138
Sonderordnungsbehörden**

Die Wasserbehörden und die Staatlichen Umweltämter sind Sonderordnungsbehörden. Die ihnen nach dem Wasserhaushaltsgesetz und diesem Gesetz obliegenden Aufgaben gelten als solche der Gefahrenabwehr. Ihre Befugnisse zur Gefahrenabwehr auf Grund allgemeinen Ordnungsrechts bleiben unberührt.

**§ 139
Aufsichtsbehörden**

(1) Die Aufsicht über die unteren Wasserbehörden führt die obere Wasserbehörde. Die Aufsicht über die Bergämter im Rahmen der Gewässeraufsicht führt die Bezirksregierung als obere Bergbehörde.

(2) Die oberste Aufsicht wird von der obersten Wasserbehörde geführt.

**§ 140
Bestimmung der zuständigen Behörden**

(1) Die oberste Wasserbehörde wird ermächtigt, nach Anhörung der zuständigen Ausschüsse des Landtags durch Rechtsverordnung die Zuständigkeiten beim Vollzug dieses Gesetzes und der aufgrund dieses Gesetzes erlassenen Rechtsverordnungen zu bestimmen.

(2) Die gemeinsame nächsthöhere Behörde bestimmt die zuständige Behörde, wenn

1. in derselben Sache die örtliche und sachliche Zuständigkeit mehrerer Behörden nach Wasserrecht begründet ist oder
2. es zweckmäßiger ist, eine Angelegenheit in benachbarten Bezirken einheitlich zu regeln oder eine einheitliche Regelung zur Erreichung der Ziele nach § 2 ab einem Gewässer erforderlich ist.

(3) Ist auch eine Behörde eines anderen Landes zuständig, so kann die oberste Wasserbehörde mit der zuständigen Behörde des anderen Landes die gemeinsame zuständige Behörde vereinbaren.

**Fünftehnter Teil
Verwaltungsverfahren**

**Abschnitt I
Allgemeine Bestimmungen, Umweltverträglichkeitsprüfung**

**§ 141
Geltungsbereich von Verordnungen**

(1) Erstreckt sich der Geltungsbereich einer Verordnung oder einzelner ihrer Bestimmungen nicht auf das Gebiet des Landes, eines Regierungsbezirks oder einer Gebietskörperschaft, ist der Geltungsbereich in der Verordnung zu beschreiben oder in Karten, Plänen oder Verzeichnissen darzustellen, die einen Bestandteil der Verordnung bilden. Die Karten, Pläne oder Verzeichnisse müssen erkennen lassen, welche Grundflächen von der Verordnung betroffen werden. Im Zweifel gilt ein Eigentümer oder Nutzungsberechtigter als nicht betroffen.

(2) Sind Karten, Pläne oder Verzeichnisse Bestandteile einer Verordnung, kann die Verkündung dieser Teile dadurch ersetzt werden, daß sie während der Geltungsdauer der Verordnung zu jedermanns Einsicht bei den Gemeinden ausgelegt werden, deren Gebiet von der Verordnung betroffen wird, sofern der Inhalt der Karten, Pläne oder Verzeichnisse zugleich in der Verordnung grob umschrieben wird. Im textlichen Teil der Verordnung müssen Ort und Zeit der Auslegung bezeichnet sein.

§ 142
Sicherheitsleistung

(1) Die zuständige Behörde kann die Leistung einer Sicherheit verlangen, soweit sie erforderlich ist, um die Erfüllung von Nebenbestimmungen und sonstigen Verpflichtungen zu sichern. Der Staat und die Gebietskörperschaften sind von der Sicherheitsleistung frei; dasselbe gilt für sonstige öffentlich-rechtliche Körperschaften, sofern nicht im Einzelfall etwas anderes bestimmt wird.

(2) Auf Sicherheitsleistungen im Rahmen dieses Gesetzes sind die §§ 232 und 234 bis 240 des Bürgerlichen Gesetzbuches anzuwenden.

§ 142a
Umweltverträglichkeitsprüfung

Eine Erlaubnis, gehobene Erlaubnis, Bewilligung, Genehmigung, Planfeststellung oder sonstige Zulassung nach dem Wasserhaushaltsgesetz oder diesem Gesetz darf für Vorhaben nach den Nummern 1 bis 14 der Anlage 1 des Gesetzes über die Umweltverträglichkeitsprüfung in Nordrhein-Westfalen (UVPG NW) nur in einem Verfahren erteilt werden, das den Anforderungen dieses Gesetzes entspricht.

Abschnitt II
Förmliches Verwaltungsverfahren, Schutzgebietsverfahren

Titel 1
Allgemeine Bestimmungen

§ 143
Grundsatz

Im förmlichen Verwaltungsverfahren nach Teil V Abschnitt 1 des Verwaltungsverfahrensgesetzes ergehen die Entscheidungen über

1. die Erteilung einer Bewilligung und einer gehobenen Erlaubnis,
2. den Ausgleich von Rechten und Befugnissen mit Ausnahme von Erlaubnissen untereinander,
3. die Erteilung von Zwangsrechten.

§ 144
Vertreterbestellung

Ein Vertreter kann von Amts wegen bestellt werden für Miteigentümer oder gemeinschaftliche Eigentümer von Grundstücken, sofern sie der Aufforderung, einen gemeinsamen Bevollmächtigten zu bestellen, innerhalb der ihnen gesetzten Frist nicht nachkommen. Die Bestellung ist zu widerrufen, wenn ein gemeinsamer Bevollmächtigter benannt wird.

§ 145
Aussetzung des Verfahrens

(1) Sind gegen einen Antrag Einwendungen auf Grund eines besonderen privatrechtlichen Titels erhoben worden, so kann bei Streit über das Bestehen dieses Titels die zuständige Behörde entweder unter Vorbehalt dieser Einwendungen über den Antrag entscheiden oder das Verfahren bis zur Erledigung des Streites aussetzen. Das Verfahren ist auszusetzen, wenn bei Bestehen des Privatrechtsverhältnisses der Antrag abzuweisen wäre.

(2) Bei Aussetzung des Verfahrens ist eine Frist zu bestimmen, binnen derer die Klage zu erheben ist. Wird die Klage nicht fristgerecht erhoben oder wird der Prozeß nicht weiterbetrieben, kann das Verfahren fortgesetzt werden.

§ 146
Verfahrenskosten

Die Verfahrenskosten trägt der Antragsteller. Kosten, die durch unbegründete Einwendungen entstanden sind können demjenigen auferlegt werden, der die Einwendungen erhoben hat.

Titel 2
Bewilligungsverfahren, gehobenes Erlaubnisverfahren

§ 147
Erfordernisse des Antrags (Zu § 9 WHG)

(1) Der Antrag auf Erteilung einer Bewilligung oder einer gehobenen Erlaubnis ist mit den zur Beurteilung erforderlichen Zeichnungen, Nachweisen und Beschreibungen bei der zuständigen Behörde einzureichen.

(2) Unvollständige, mangelhafte oder offensichtlich unzulässige Anträge können ohne Durchführung des förmlichen Verwaltungsverfahrens zurückgewiesen werden, wenn der Antragsteller die ihm mitzuteilenden Mängel nicht innerhalb der ihm gesetzten Frist behebt. Unvollständig sind insbesondere Anträge, denen die zur Beurteilung erforderlichen Zeichnungen, Nachweise und Beschreibungen nicht beiliegen.

§ 148
Bekanntmachung

(1) In Verfahren zur Erteilung von Bewilligungen oder gehobenen Erlaubnissen ist § 73 Abs. 3, 4 und 5 Verwaltungsverfahrensgesetz entsprechend anzuwenden.

(2) Ist die Erweiterung eines Unternehmens beabsichtigt, über das schon entschieden ist, gilt Absatz I nur für die beabsichtigte Erweiterung. In der Bekanntmachung ist darauf hinzuweisen, daß es sich um eine Erweiterung handelt.

§ 149
Inhalt des Bescheides (Zu §§ 9, 10 WHG)

Der Bescheid enthält neben dem Inhalt der Bewilligung oder der gehobenen Erlaubnis die Entscheidung über.

1. Einwendungen,
2. andere Anträge nach § 28,
3. eine Entschädigung, soweit deren Festsetzung nicht einem späteren Verfahren vorbehalten wird,
4. die Kosten des Verfahrens.

Titel 3
Andere Verfahren

§ 150
Festsetzen von Wasserschutz- und Heilquellenschutzgebieten

Verfahren zur Festsetzung von Wasserschutz- und Heilquellenschutzgebieten werden von Amts wegen eingeleitet und durchgeführt. Sie finden mit dem Erlaß der Verordnung zur Festsetzung des Wasserschutz- oder Heilquellenschutzgebietes ihren Abschluß. Der Plan ist zur Ermittlung des Sachverhalts in den Gemeinden auszulegen, in denen sich das Vorhaben auswirkt. Die Auslegung ist ortsüblich öffentlich bekanntzumachen. § 73 Abs. 4 des Verwaltungsverfahrensgesetzes ist entsprechend anzuwenden. Der Plan kann mit den Beteiligten erörtert werden.

§ 151

Ausgleichsverfahren, Zwangsrechtsverfahren

(1) Für das Verfahren über den Ausgleich von Rechten und Befugnissen (§ 29) gilt § 146 nicht. Die Kosten des Ausgleichsverfahrens tragen die Beteiligten nach dem Maß ihres schätzungsweise zu ermittelnden Vorteils.

(2) Für das Verfahren über die Erteilung von Zwangsrechten gilt § 147 sinngemäß.

**Abschnitt III
Planfeststellung**

§ 152

Grundsatz

(1) Im Planfeststellungsverfahren nach Teil V Abschnitt 2 des Verwaltungsverfahrensgesetzes ergehen die Entscheidungen über die Feststellung eines Plans für

1. den Gewässerausbau,
2. den Deichbau und
3. die Durchführung von Verbandsunternehmen (§ 170).

(2) Ist ein Vorhaben nach Absatz 1 festgestellt, ist der festgestellte Plan dem Enteignungsverfahren zugrunde zu legen und für die Enteignungsbehörde bindend.

§ 153

Anzuwendende Vorschriften

Die Vorschriften des § 11 des Wasserhaushaltsgesetzes und der §§ 147 bis 149 dieses Gesetzes gelten sinngemäß.

**Abschnitt IV
Überprüfung von Zulassungen**

§ 154

Überprüfung von Zulassungen, Anpassungen

Zulassungen, die aufgrund des Wasserhaushaltsgesetzes, dieses Gesetzes sowie aufgrund der nach diesen Gesetzen erlassenen Verordnungen erteilt worden sind und zu den grundlegenden Maßnahmen nach Artikel 11 Abs. 3 Buchstabe e bis i der Richtlinie 2000/60/EG gehören, sind regelmäßig zu überprüfen und, soweit erforderlich, anzupassen.

**§ 155 bis 156
(aufgehoben)**

**Sechzehnter Teil
Wasserbuch**

§ 157

**Einrichtung des Wasserbuchs
(Zu § 37 WHG)**

(1) Das Wasserbuch ist in digitaler Form als automatisierte Datei auf Datenträger von der zuständigen Behörde anzulegen und zu führen. Die oberste Wasserbehörde bestimmt die Einzelheiten der Wasserbuchführung. Die für die Erteilung zuständigen Behörden haben die ins Wasserbuch aufzunehmenden Rechte in digitaler Form zur Verfügung zu stellen.

(2) Berührt ein Gewässer mehrere Regierungsbezirke, kann die oberste Wasserbehörde eine Wasserbehörde mit der Anlegung und Führung des Wasserbuchs betrauen.

§ 158
Eintragung (Zu § 37 WHG)

(1) In das Wasserbuch sind außer den in § 37 des Wasserhaushaltsgesetzes genannten Rechtsverhältnissen einzutragen

1. Heilquellenschutzgebiete,
2. die von den §§ 91 und 94 abweichenden Unterhaltungspflichten
3. die Zwangsrechte.

(2) Rechtsverhältnisse von untergeordneter Bedeutung werden unbeschadet § 16 Abs. 1 des Wasserhaushaltsgesetzes nicht eingetragen. Erloschene Rechte sind zu löschen.

(3) Die Eintragungen im Wasserbuch haben keine rechtsbegründende oder rechtsändernde Wirkung.

§ 159
Verfahren (Zu § 37 WHG)

(1) Eintragungen in das Wasserbuch werden von Amts wegen vorgenommen, sobald das Rechtsverhältnis nachgewiesen ist.

(2) Alte Rechte und alte Befugnisse, deren Rechtsbestand nicht nachgewiesen ist, sind bei der Eintragung als „behauptete Rechte und Befugnisse“ zu kennzeichnen; ihre Eintragung soll unterbleiben, wenn ihr Bestand offenbar unmöglich ist.

§ 160
Einsicht (Zu § 37 WHG)

(1) Die Einsicht in das Wasserbuch erfolgt durch Wiedergabe des betreffenden Wasserbuchblattes auf dem Bildschirm oder durch Einsicht in einen Ausdruck, sofern das Wasserbuch bereits in digitaler Form geführt wird. Die Gewährung der Einsicht schließt die Erteilung von Abschriften mit ein.

(2) Die Einsicht in solche Urkunden, die Mitteilungen über geheimzuhaltende Betriebseinrichtungen oder Betriebsweisen enthalten, ist nur nach Zustimmung dessen gestattet, der an der Geheimhaltung ein berechtigtes Interesse hat. Im Übrigen bleiben die Bestimmungen des Landesdatenschutzgesetzes unberührt.

Siebzehnter Teil
Bußgeldbestimmungen

§ 161
Bußgeldvorschriften

(1) Ordnungswidrig handelt unbeschadet § 41 des Wasserhaushaltsgesetzes und § 15 des Abwasserabgabengesetzes, wer vorsätzlich oder fahrlässig

1. entgegen § 8 Abs. 3 die Bezeichnung der Uferlinie beseitigt oder sonstwie verändert,
2. einer ordnungsbehördlichen Verordnung nach § 14 Abs. 1 Satz 1, § 16 Abs. 3 Satz 1, § 37 Abs. 3 oder 4, § 59 Abs. 5, § 111a Abs. 3 oder § 114 zuwiderhandelt, sofern die ordnungsbehördliche Verordnung für einen bestimmten Tatbestand auf diese Bußgeldbestimmung verweist,
- 2a. entgegen § 14 Abs. 1 Satz 5 einer Regelung im Einzelfall nicht nachkommt,
3. einer vollziehbaren vorläufigen Anordnung nach § 15 Abs. 5 Satz 1 zuwiderhandelt,
4. einer Rechtsverordnung nach § 2a, § 18 Abs. 1, § 60 Abs. 2 oder § 61 Abs. 2 zuwiderhandelt, sofern die Rechtsverordnung für einen bestimmten Tatbestand auf diese Bußgeldbestimmung verweist,
5. entgegen § 18 Abs. 2 seiner Anzeigepflicht nicht nachkommt,
- 5a. entgegen § 19a Abs. 2 Daten und Aufzeichnungen nicht überlässt,
- 5b. entgegen § 26a gegen die Anzeigepflicht verstößt,

6. entgegen § 31 Abs. 1 Satz 1 eine Anlage ohne Genehmigung dauernd außer Betrieb setzt oder beseitigt,
7. entgegen § 31 Abs. 3 Satz 2 seiner Anzeigepflicht nicht nachkommt,
8. einer ordnungsbehördlichen Verordnung nach § 34 zuwiderhandelt, sofern die ordnungsbehördliche Verordnung für einen bestimmten Tatbestand auf diese Bußgeldbestimmung verweist,
9. entgegen § 37 Abs. 6 Satz 1 Schifffahrt ohne Genehmigung betreibt oder einer mit einer solchen Genehmigung verbundenen vollziehbaren Auflage nach § 37 Abs. 6 Satz 4 zuwiderhandelt,
10. entgegen § 41 Abs. 4 der Anzeigepflicht im Fall der Beschädigung oder Änderung der Staumarke oder Festpunkte nicht nachkommt,
11. entgegen § 42 aufgestautes Wasser abläßt,
- 11a. einer vollziehbaren Anordnung nach § 43 nicht nachkommt,
- 11b. entgegen § 48 Abs. 1 und 2 Anlagen nicht nach den dort vorgeschriebenen Regeln der Technik errichtet oder errichten lässt und betreibt oder vorhandene Anlagen entgegen § 48 Abs. 4 nicht unverzüglich den Anforderungen anpasst,
- 11c. entgegen § 49 seiner Anzeigepflicht nicht unverzüglich nachkommt,
- 11d. entgegen § 50 Abs. 1 das Rohwasser nicht durch eine geeignete Stelle untersuchen lässt, Untersuchungsergebnisse und den Bericht nicht vorlegt,
- 11e. entgegen § 52 Abs. 4 das Abwasserkataster und den Nachweis nicht vorlegt,
12. entgegen § 53 Abs. 3a Satz 3 den Nachweis nicht erbringt oder entgegen § 53 Abs. 4 und 5, § 53a seiner Verpflichtung zur Abwasserbeseitigung nicht, nicht richtig, nicht vollständig oder nicht rechtzeitig nachkommt,
- 12a. entgegen § 57 Abs. 3 seiner Verpflichtung hinsichtlich der Unterhaltung und des Personals nicht oder nicht rechtzeitig nachkommt,
- 12b. entgegen § 58 Abs. 1 und 2 Abwasseranlagen ohne die erforderliche Anzeige, Genehmigung oder Zulassung, im Fall der Genehmigungsfreiheit nach § 58 Abs. 2 eine nicht den jeweils in Betracht kommenden Regeln der Technik entsprechende Anlage betreibt, oder entgegen § 58 Abs. 4 Nachweise und Bescheinigungen nicht, nicht vollständig oder nicht rechtzeitig vorlegt,
- 12c. entgegen § 59 Abs. 1 bis 3 als Indirekteinleiter Abwasser ohne Genehmigung oder unter Verstoß gegen aufgegebenen Bedingungen, Auflagen oder Anforderungen einleitet oder das Abwasserkataster und den Nachweis nicht vorlegt,
- 12d. entgegen § 59a Abs. 1 den Wechsel des Nutzungsberechtigten nicht anzeigt,
13. entgegen § 60 Abs. 1 das Abwasser nicht untersucht oder nicht untersuchen lässt,
- 13a. entgegen § 60 Abs. 4 die Untersuchungsergebnisse nicht aufbewahrt,
- 13b. entgegen § 60a Satz 1 seiner Verpflichtung zur Selbstüberwachung nicht nachkommt,
- 13c. entgegen § 60 a Satz 3 die Nachweise, Aufzeichnungen und Untersuchungsergebnisse der Abwasserüberwachung nicht, nicht vollständig oder nicht fristgemäß vorlegt,
14. entgegen § 61 Abs. 1 Satz 2 die Aufzeichnungen über die Selbstüberwachung nicht aufbewahrt,
- 14a. Abwasserleitungen nicht in der nach § 61a Abs. 4 oder in einer Satzung nach § 61a Abs. 5 festgelegten Frist auf Dichtigkeit prüfen lässt,
15. entgegen § 66 Abs. 2 der Anzeigepflicht über die Inbetriebnahme einer Abwasserbehandlungsanlage nicht nachkommt,
16. entgegen § 75 Satz 1 seine Abgabeerklärung nicht, nicht richtig, nicht vollständig oder nicht rechtzeitig vorlegt,
- 16a. ohne Befreiung von dem Verbot nach § 90a Abs. 3 Dauergrünland umbricht, standortgerechte Bäume und Sträucher entfernt oder nicht standortgerechte Bäume und Sträucher anpflanzt, chemische Pflanzenschutzmittel einsetzt, deren Anwendungsbestimmungen einen Einsatz in diesem Bereich nicht ausdrücklich zulassen und verbotswidrig mit wassergefährdenden Stoffen umgeht,
17. entgegen § 99 Abs. 1 Anlagen in oder an Gewässern ohne Genehmigung errichtet oder wesentlich verändert, sofern sie nicht durch Regelung nach Absatz 4 freigestellt sind, oder einer mit einer solchen Genehmigung verbundenen vollziehbaren Auflage nach § 99 Abs. 2 Satz 1 zuwiderhandelt,

- 17a. entgegen § 106 Abs. 2 Anlagen nicht innerhalb einer angemessenen Frist anpaßt,
- 17b. entgegen § 106 Abs. 3 Anlagen im Sinne des § 105 Abs. 3 ohne Genehmigung errichtet oder betreibt,
- 17c. entgegen § 106 Abs. 5 nicht seiner Verpflichtung zur Selbstüberwachung oder zur Vorlage des Sicherheitsberichtes nachkommt,
18. entgegen § 108 Abs. 2 oder § 109 der Verpflichtung zur Unterhaltung und Sanierung von Deichen nicht nachkommt,
19. ohne Genehmigung nach § 113 Abs. 2 die Erdoberfläche vertieft oder erhöht, Anlagen errichtet oder ändert, Stoffe lagert oder ablagert, wassergefährdende Stoffe bis auf Dünge- und Pflanzenschutzmitteln im Rahmen der guten fachlichen Praxis nach Maßgabe des landwirtschaftlichen Fachrechts lagert, umschlägt, abfüllt, herstellt, behandelt oder sonstig verwendet oder Sträucher und Bäume anpflanzt,
20. ohne Ausnahmegenehmigung nach § 113 Abs. 4 Satz 2 neue Baugebiete in einem Verfahren nach dem Baugesetzbuch ausweist, ausgenommen Bauleitpläne für Häfen und Werften,
21. Ölheizungsanlagen, Anlagen zur Wasserversorgung oder Abwasserbeseitigung nicht hochwassersicher entsprechend den Anforderungen des § 113 Abs. 5 Nr. 1 bis 3 errichtet und betreibt oder in den Fristen des § 113 Abs. 5 Nr. 4 nicht nachrüstet,
22. Grünland in Ackerland im festgesetzten Überschwemmungsgebiet oder in Gebieten nach § 112 Abs. 4 ohne Befreiung nach § 113 Abs. 6 Satz 2 umbricht.

In den Fällen der Nummern 2 und 4 ist eine auf einen bestimmten Tatbestand bezogene Verweisung nicht erforderlich, soweit die Rechtsverordnung oder ordnungsbehördliche Verordnung vor dem 1. April 1970 ergangen ist.

(2) Ordnungswidrig handelt unbeschadet § 41 des Wasserhaushaltsgesetzes und § 15 des Abwasserabgabengesetzes ferner, wer

1. einer Rechtsverordnung nach § 39 Abs. 5 über die Betriebs- und Beförderungspflicht für Fähren zuwiderhandelt, sofern die Rechtsverordnung für einen bestimmten Tatbestand auf diese Bußgeldbestimmung verweist,
2. entgegen § 39 Abs. 6 Satz 3 einen genehmigten Tarif überschreitet,
3. entgegen § 41 Abs. 5 Satz 1 eine die Beschaffenheit der Staumarke oder der Festpunkte beeinflussende Handlung ohne Genehmigung vornimmt,
4. entgegen § 117 das Betreten von Grundstücken, Anlagen und Räumen nicht gestattet, Anlagen oder Einrichtungen nicht zugänglich macht oder die erforderlichen Arbeitskräfte, Unterlagen oder Werkzeuge nicht zur Verfügung stellt.

(3) Ordnungswidrig handelt auch, wer wider besseres Wissen unrichtige Angaben macht oder unrichtige Pläne oder Unterlagen vorlegt, um einen nach diesem Gesetz vorgesehenen Verwaltungsakt zu erwirken oder zu verhindern.

(4) Die Ordnungswidrigkeit kann mit einer Geldbuße bis zu fünfzigtausend Euro geahndet werden.

§ 161 a **Zuwiderhandlungen gegen Abwassersatzungen der Gemeinden**

In den Abwassersatzungen der Gemeinden kann geregelt werden, daß vorsätzliche oder fahrlässige Zuwiderhandlungen mit Geldbußen bis zu fünfzigtausend Euro geahndet werden.

**§ 162
(aufgehoben)**

**Achtzehnter Teil
Übergangs- und Schlußbestimmungen**

**§ 163
Weitergeltung bisheriger Verordnungen**

Die auf Grund des vor dem Inkrafttreten dieses Gesetzes geltenden Wasserrechts erlassenen ordnungsbehördlichen Verordnungen und Rechtsverordnungen gelten bis zum Inkrafttreten von entsprechenden Verordnungen auf Grund dieses Gesetzes fort.

**§ 164
Alte Rechte und alte Befugnisse (Zu § 15 WHG)**

Beim Inkrafttreten dieses Gesetzes bestehende alte Rechte und alte Befugnisse bleiben aufrechterhalten.

**§ 165
(aufgehoben)**

**§ 166
Sonstige aufrechterhaltende Rechte**

Die bei Inkrafttreten dieses Gesetzes bestehenden, auf besonderem Titel beruhenden Rechte, ein Gewässer in anderer Weise als in § 3 des Wasserhaushaltsgesetzes bestimmt zu benutzen, können durch die zuständige Behörde zurückgenommen oder widerrufen werden, soweit von der Fortsetzung der Benutzung eine erhebliche Beeinträchtigung des Wohls der Allgemeinheit zu erwarten ist. Dabei ist Entschädigung zu leisten, soweit es sich um eine Enteignung handelt.

**§ 167
Grundrechte der Artikel 12 und 13 des Grundgesetzes**

(1) Durch § 39 wird das Recht auf Freiheit der Berufswahl (Artikel 12 Abs. 1 Satz 1 des Grundgesetzes) eingeschränkt.

(2) Soweit ein Eigentümer oder Nutzungsberechtigter durch die §§ 16, 70, 72, 97, 102, 107, 110 und 117 verpflichtet ist, das Betreten von Grundstücken oder Räumen zu dulden, hat er

1. das Betreten von Betriebsgrundstücken und Betriebsräumen nur während der üblichen Betriebszeit,
2. das Betreten von Wohnräumen sowie von Betriebsgrundstücken und Betriebsräumen außerhalb der üblichen Betriebszeit nur, sofern die Prüfung zur Verhütung dringender Gefahren für die öffentliche Sicherheit und Ordnung erforderlich ist, und
3. das Betreten von Grundstücken und Anlagen, die nicht zum unmittelbar angrenzenden befriedeten Besitztum von Räumen nach den Nummern 1 und 2 gehören jederzeit zu gestatten, das Grundrecht der Unverletzlichkeit der Wohnung (Artikel 13 des Grundgesetzes) wird eingeschränkt.

**§ 168 und 169
(aufgehoben)**

**§ 170
(Zu § 13 WHG) Sondervorschriften für Wasserverbände**

Die Pläne für die Durchführung von Unternehmen der Wasserverbände können in einem Planfeststellungsverfahren festgestellt werden, wenn der Verband es beantragt oder nach der Entscheidung der Aufsichtsbehörde des Verbands mit einer erheblichen Beeinträchtigung des Wohls der Allgemeinheit oder mit Einwendungen zu rechnen ist. § 142a ist entsprechend anzuwenden.

§ 171
Durchführung des Gesetzes

Die nach dem Wasserhaushaltsgesetz und diesem Gesetz erforderlichen Verwaltungsvorschriften erläßt die oberste Wasserbehörde. Werden dabei bauaufsichtliche Belange berührt, ist das Einvernehmen der obersten Bauaufsichtsbehörde erforderlich. Verwaltungsvorschriften zu den §§ 37 bis 40 und zu § 99 Abs. 2 Satz 2 erläßt die für Verkehr zuständige oberste Behörde. Verwaltungsvorschriften zu § 16 Abs. 2 erläßt die für Gesundheit zuständige oberste Behörde.

§ 172
Berichtspflicht

Die Landesregierung erstattet dem Landtag innerhalb von fünf Jahren nach dem In-Kraft-Treten dieses Gesetzes einen Bericht über die Auswirkungen des Gesetzes.

§ 173
(Inkrafttreten)

Anlage 1
(zu § 2b Satz 2)

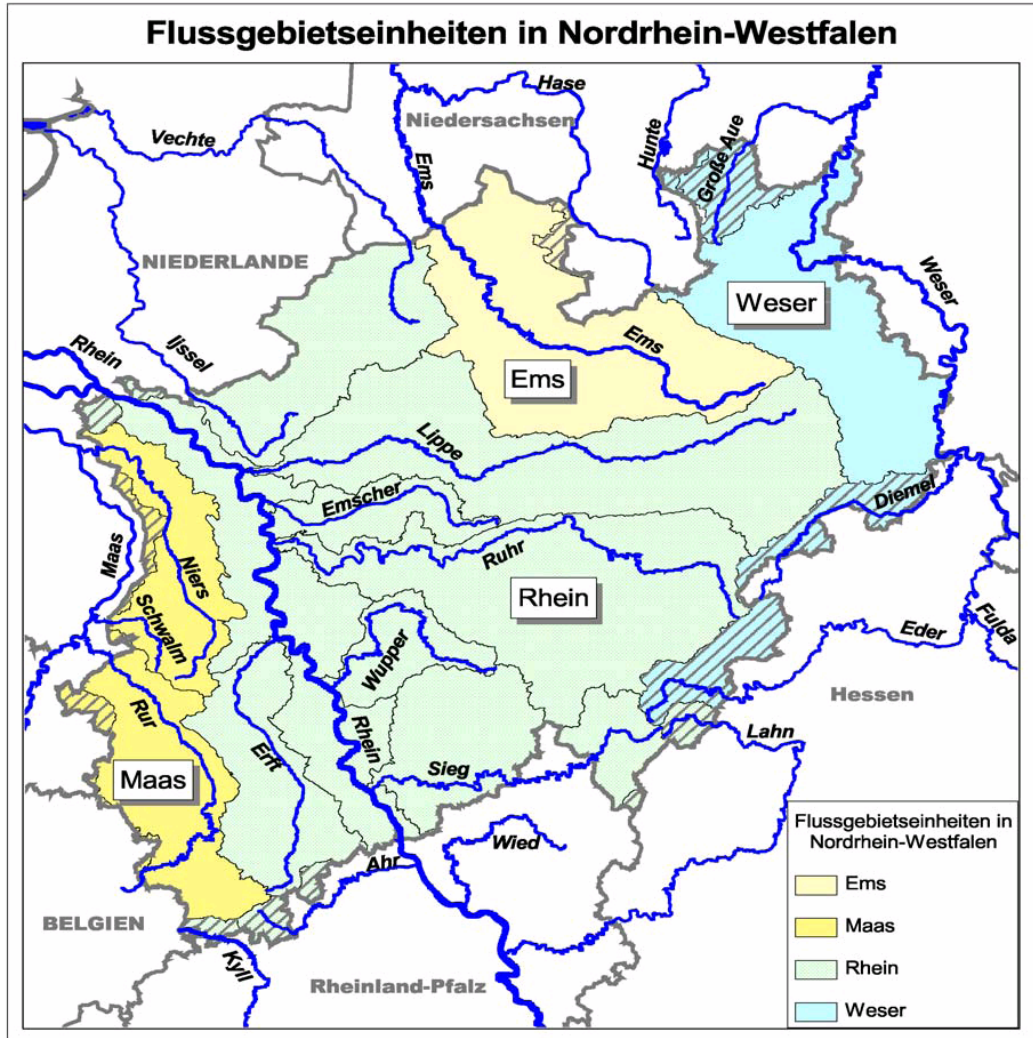

**Anlage 2
zu § 3 Abs.1 Nr.1****A Gewässer erster Ordnung****I. Landesgewässer**

Bezeichnung des Gewässers	Endpunkte des Gewässers	
Ems	Wehr in Warendorf	oberhalb der Eisenbahnbrücke südlich Rheine (Ems-km 44,775)
Lippe	Einmündung der Pader bei Schloß Neuhaus	Rhein
Ruhr	Einmündung der Möhne	Oberhalb der Schloßbrücke in Mülheim (Ruhr)
Sieg	Landesgrenze	Rhein

Zu den vorstehend aufgeführten Gewässerstrecken gehören die natürlichen Gewässer, die sich von ihnen abzweigen und wieder mit ihnen vereinen (Nebenarme), Altarme und Mündungsarme.

II. Bundeswasserstraßen

1. Dortmund - Ems- Kanal
2. Ems
3. Mittellandkanal
4. Griethauser Altrhein mit Spoykanal
5. Wesel-Datteln-Kanal und Datteln-Hamm-Kanal
6. Rhein
7. Rhein - Herne - Kanal mit Verbindungskanal zur Ruhr
8. Ruhr
9. Weser

mit den im Verzeichnis der Reichswasserstraßen (Anlage A zu dem Gesetz über den Staatsvertrag betreffend den Übergang der Wasserstraßen von den Ländern auf das Reich vom 29.Juli 1921 - RGBl. S 961) aufgeführten, in Nordrhein - Westfalen liegenden Strecken.

B Gewässer zweiter Ordnung

Agger

Ems, soweit nicht Gewässer erster Ordnung

Emscher

Erft

Lenne

Lippe, soweit nicht Gewässer erster Ordnung

Niers

Ruhr, soweit nicht Gewässer erster Ordnung

Rur

Sieg von der Quelle bis zur Landesgrenze
Weser, soweit nicht Gewässer erster Ordnung
Wupper